



รายงานประจำปี ๒๕๖๐



สำนักงานตรวจบัญชีสหกรณ์กาฬสินธุ์
Kalasin Cooperative Auditing Office





คำนำ

รายงานประจำปี 2560 ของสำนักงานตรวจบัญชีสหกรณ์กาฬสินธุ์จัดทำขึ้นมีวัตถุประสงค์เพื่อรวบรวมและเผยแพร่ข้อมูลเกี่ยวกับหน้าที่ความรับผิดชอบ งบประมาณ อัตรากำลังผลการปฏิบัติงานในรอบปีงบประมาณ 2560 ข้อมูลผลการดำเนินงานฐานะทางการเงิน และรายงานสถานะเศรษฐกิจทางการเงิน รวมทั้งปัญหาอุปสรรคและแนวทางการแก้ไข ของสหกรณ์และกลุ่มเกษตรกรในจังหวัดกาฬสินธุ์ที่อยู่ในความรับผิดชอบของสำนักงานตรวจบัญชีสหกรณ์กาฬสินธุ์

สำนักงานตรวจบัญชีสหกรณ์กาฬสินธุ์ หวังเป็นอย่างยิ่งว่ารายงานประจำปีฉบับนี้จะเป็นประโยชน์แก่หน่วยงานที่เกี่ยวข้อง และผู้สนใจที่จะนำไปใช้ประโยชน์ได้ตามสมควร

สำนักงานตรวจบัญชีสหกรณ์กาฬสินธุ์

<http://kalasin.cad.go.th>

ธันวาคม 2560



สารบัญ

เรื่อง

หน้า

วิสัยทัศน์กรมตรวจบัญชีสหกรณ์	1
พันธกิจ ค่านิยม	2
ยุทธศาสตร์เป้าประสงค์	3
ภารกิจตามกฎหมาย	4
ประวัติกรมตรวจบัญชีสหกรณ์	5
โครงสร้างกรมตรวจบัญชีสหกรณ์	6
ความเป็นมาของสำนักงานตรวจบัญชีสหกรณ์กาฬสินธุ์	7
ผังแสดงที่ตั้งสำนักงานตรวจบัญชีสหกรณ์กาฬสินธุ์	8
หน้าที่และความรับผิดชอบของสำนักงานตรวจบัญชีสหกรณ์กาฬสินธุ์	9
อัตรากำลัง	11
ปริมาณงานในความรับผิดชอบ	12
งบประมาณสำนักงาน	13
แผนและผลการปฏิบัติงาน	16
ภาวะเศรษฐกิจทางการเงินของสหกรณ์และกลุ่มเกษตรกร	21
ภาคผนวก	32

ปรัชญาเศรษฐกิจพอเพียง

คำสอนของพ่อ

“.....เศรษฐกิจพอเพียง เป็นเสมือนรากฐานของชีวิต รากฐานความมั่นคงของแผ่นดิน เปรียบเสมือนเสาเข็มที่ถูกตอก รองรับบ้านเรือน ตัวอาคารไว้แน่นอน สิ่งก่อสร้างจะมั่นคงได้ก็อยู่ที่เสาเข็ม แต่คนส่วนมากมองไม่เห็นเสาเข็ม และลืมเสาเข็มเสียด้วยซ้ำไป.....”



ทฤษฎีเศรษฐกิจพอเพียงและสามเหลี่ยม



<http://www.banmaien.org>

ปรัชญาของเศรษฐกิจพอเพียง (ทางสายกลาง)





วิสัยทัศน์

กรมตรวจบัญชีสหกรณ์ 2560-2564

"ภายในปี 2564 สหกรณ์และเกษตรกรมีระบบบริหารจัดการ
ด้านการเงินการบัญชีที่มีคุณภาพ น่าเชื่อถือ"



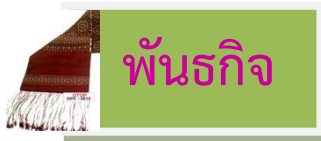

พันธกิจ

1. พัฒนาระบบการตรวจสอบบัญชีและระบบควบคุมคุณภาพ การตรวจสอบบัญชีสหกรณ์ให้
เป็นไปตามมาตรฐานสากล
2. พัฒนามาตรฐานการบัญชีสหกรณ์และส่งเสริมความรู้การจัดทำบัญชี และการบริหารจัดการ
ด้านการเงินการบัญชีแก่สหกรณ์และเกษตรกร
3. เสริมสร้างเสถียรภาพทางการเงินและระบบการควบคุมภายในที่ดีแก่สหกรณ์
4. พัฒนาเทคโนโลยีดิจิทัลและการเตือนภัยทางการเงินแก่สหกรณ์
5. พัฒนาระบบการให้คำปรึกษาแนะนำด้านการเงินการบัญชีแก่สหกรณ์และเกษตรกร



ค่านิยม

1. มีจิตมุ่งบริการ (*Service Mind*)
 2. งานสัมฤทธิ์ผลและมีคุณภาพ (*Quality and Result Orientation*)
 3. ยึดมั่นในสิ่งที่ถูกต้อง (*Moral Courage*)
-



ยุทธศาสตร์ เป้าประสงค์

ยุทธศาสตร์

- ✦ คุณประโยชน์ของการปฏิบัติตามหลักธรรมาภิบาลจะต้องเป็นที่ประจักษ์อย่างชัดเจน และนำไปสู่การพัฒนาสหกรณ์ได้อย่างเป็นรูปธรรม
- ✦ สร้างผู้บริหารสหกรณ์เพื่อเป็นรากฐานของการพัฒนาสหกรณ์แห่งอนาคต
- ✦ คุณประโยชน์ของการทำบัญชีและบริหารการเงินที่มีคุณภาพ จะต้องเป็นที่ประจักษ์ต่อเกษตรกรได้อย่างกว้างขวางชัดเจนและเข้าถึงได้
- ✦ มีระบบบริหารจัดการองค์กรที่มีประสิทธิภาพในการรองรับภารกิจที่เร่งด่วน ทำทนาย และเพิ่มอย่างขึ้นอย่างต่อเนื่อง และสามารถสร้างความเป็น AUDITOR ให้มีความชัดเจนและเป็นจริง

เป้าประสงค์

- ✦ ถ่ายทอดความรู้การจัดทำบัญชีผ่านศูนย์เรียนรู้การเพิ่มประสิทธิภาพการผลิตสินค้าเกษตร
- ✦ สถาบันเกษตรกรมีความเข้มแข็งด้านการเงินการบัญชี
- ✦ เกษตรกรมีการใช้ข้อมูลทางบัญชีเพื่อพัฒนาอาชีพ

ภารกิจตามกฎหมาย

1. ดำเนินการตรวจสอบบัญชีสหกรณ์และกลุ่มเกษตรกรตามกฎหมายว่าด้วยสหกรณ์และกฎหมายอื่นที่เกี่ยวข้อง
 2. กำหนดระบบบัญชีและมาตรฐานการสอบบัญชีให้เหมาะสมกับธุรกิจของสหกรณ์และกลุ่มเกษตรกร
 3. ให้คำปรึกษาแนะนำและให้ความรู้ด้านการบริหารการเงินและการบัญชีแก่คณะกรรมการและสมาชิกของสหกรณ์ กลุ่มเกษตรกรและบุคลากรเครือข่าย
 4. ถ่ายทอดความรู้และส่งเสริมการจัดทำบัญชีให้แก่สหกรณ์ กลุ่มเกษตรกร กลุ่มอาชีพ วิสาหกิจชุมชน กลุ่มเป้าหมายตามโครงการพระราชดำริ เกษตรกร และประชาชนทั่วไป
 5. กำกับดูแลการสอบบัญชีสหกรณ์โดยผู้สอบบัญชีภาคเอกชน
 6. จัดทำรายงานภาวะเศรษฐกิจของสหกรณ์และกลุ่มเกษตรกร เพื่อเป็นพื้นฐานในการกำหนดนโยบาย และวางแผนพัฒนาสหกรณ์และกลุ่มเกษตรกร
 7. ปฏิบัติการอื่นใดที่กฎหมายกำหนดให้เป็นอำนาจหน้าที่ของกรมตรวจบัญชีสหกรณ์ หรือตามที่กระทรวงหรือคณะรัฐมนตรีมอบหมาย
-

ประวัติกรมตรวจบัญชีสหกรณ์



ตั้งอยู่ ณ เลขที่ 12 ถนนกรุงเกษม แขวงวัดสามพระยาเขตพระนคร กรุงเทพมหานคร 10200 www.cad.go.th

งานของกรมตรวจบัญชีสหกรณ์เริ่มมีขึ้นเป็นครั้งแรกในประเทศไทย เมื่อปี พ.ศ. 2549 อยู่ในรัชสมัยของพระบาทสมเด็จพระมงกุฎเกล้าเจ้าอยู่หัว รัชกาลที่ 6 ซึ่งในขณะนั้นงานการตรวจบัญชีสหกรณ์อยู่ในความรับผิดชอบของแผนกงานสหกรณ์ กรมพาณิชย์ และสถิติพยากรณ์ กระทรวงพระคลังมหาสมบัติและต่อมาเมื่อมีการปรับปรุงกระทรวง ทบวงกรมใหม่ จึงได้รับการ เลื่อนฐานะเป็นกรมตรวจบัญชีสหกรณ์อยู่ในสังกัดของกระทรวงการสหกรณ์ เมื่อวันที่ 12 มีนาคม พ.ศ. 2495 ซึ่งต่อมา ก็ได้เปลี่ยนไป ขึ้นอยู่กับกระทรวงพัฒนาการแห่งชาติ ในปี พ.ศ.2506 และเมื่อมีการยุบกระทรวงพัฒนาการแห่งชาติในปี พ.ศ. 2515 กรมตรวจบัญชีสหกรณ์ก็เปลี่ยนมาขึ้นอยู่กับ กระทรวงเกษตรและสหกรณ์ จนถึงปัจจุบันนี้

ระบบการตรวจสอบบัญชีสหกรณ์ แต่เดิมนั้นผู้สอบบัญชีทั้งหมด จะรวมกันอยู่ที่สำนักงานใหญ่ของกรมฯ ในกรุงเทพฯ เพียงแห่งเดียว และจะเดินทางออกไปเพื่อทำการตรวจบัญชีในจังหวัดต่างๆเพียงปีละครั้งหรือสองครั้งเท่านั้น แต่แต่ละครั้ง จะใช้เวลาประมาณ 60 ถึง 90 วันซึ่งก็เป็นผลให้การปฏิบัติงานไม่คล่องตัว เท่าที่ควร จนกระทั่งในปี พ.ศ. 2524 กรมตรวจบัญชีสหกรณ์ จึงได้เริ่มกระจายงาน ออกไปยังส่วนภูมิภาคโดยการจัดตั้งสำนักงานตรวจบัญชีสหกรณ์ประจำจังหวัดขึ้น เพื่อให้ความช่วยเหลือ แนะนำด้านการเงินการบัญชี ให้สถาบันเกษตรกรได้อย่างใกล้ชิดยิ่งขึ้น ปัจจุบันกรมตรวจบัญชีสหกรณ์ ประจำอยู่ทุกจังหวัด โดยมีสำนักงานตรวจบัญชีสหกรณ์ที่ 1-10 ทำหน้าที่คอยกำกับดูแลการปฏิบัติงานของสำนักงานตรวจบัญชีสหกรณ์ซึ่งอยู่ในสังกัด

โครงสร้างกรมตรวจบัญชีสหกรณ์

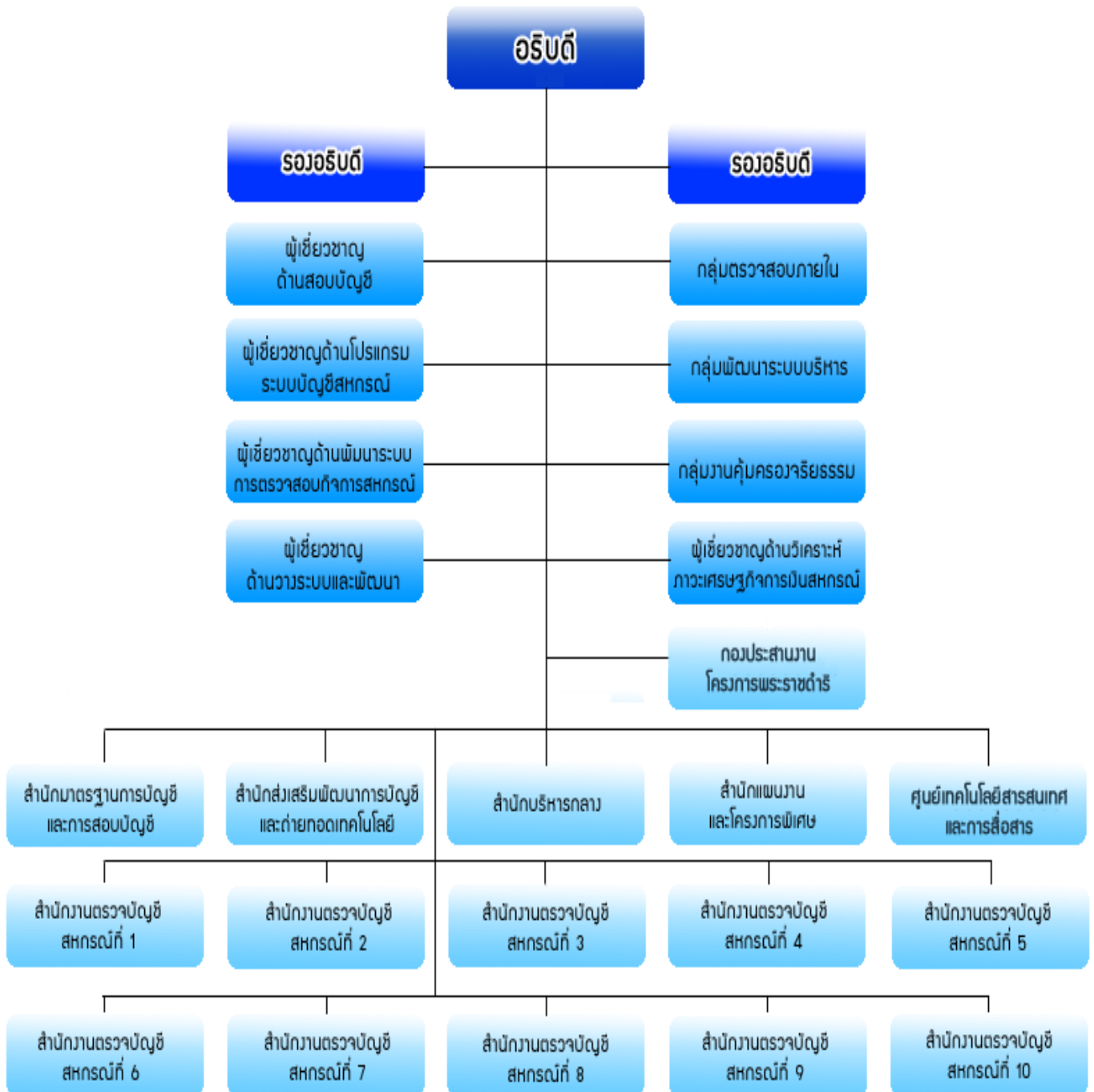

ความเป็นมาของสำนักงาน ตรวจบัญชีสหกรณ์กาฬสินธุ์

สำนักงานตรวจบัญชีสหกรณ์กาฬสินธุ์ จัดตั้งขึ้นตามโครงการปรับปรุงการบริหารการเงินการบัญชีของสถาบันเกษตรกรซึ่งเป็นส่วนหนึ่งของโครงการสินเชื่อเพื่อการเกษตรที่กรมตรวจบัญชีสหกรณ์ได้รับมอบหมายให้ดำเนินการตามโครงการนี้เพื่อจัดตั้งสำนักงานตรวจบัญชีสหกรณ์ 50 จังหวัดโดยกำหนดระยะเวลาดำเนินงาน 3 ปี ตั้งแต่ปีงบประมาณ พ.ศ. 2524 ถึงปีงบประมาณ พ.ศ. 2526 สำนักงานตรวจบัญชีสหกรณ์กาฬสินธุ์ได้จัดตั้งเมื่อ พ.ศ. 2524 โดยครั้งแรกได้เช่าตึกแถวในอำเภอเมืองกาฬสินธุ์เป็นสำนักงานฯ ต่อมาในปีงบประมาณ 2540 กรมตรวจบัญชีสหกรณ์ได้จัดสรรเงินงบประมาณ หมวดค่าที่ดินและสิ่งก่อสร้างให้ทำการก่อสร้างอาคารสำนักงานขึ้น ณ ที่ดินราชพัสดุเนื้อที่ประมาณ 3 ไร่ บริเวณทางหลวงสายกาฬสินธุ์ - ร้อยเอ็ด โดยได้สร้างแล้วเสร็จและเริ่มใช้งานเมื่อวันที่ 17 ธันวาคม 2540 อยู่ในความควบคุมดูแลของสำนักงานตรวจบัญชีสหกรณ์ที่ 4 (อุบลราชธานี) กรมตรวจบัญชีสหกรณ์



E-mail Address : cadks@cad.go.th

<http://kalasin.cad.go.th>

แผนที่ตั้ง สنج.ตรวจบัญชีสหกรณ์กาฬสินธุ์

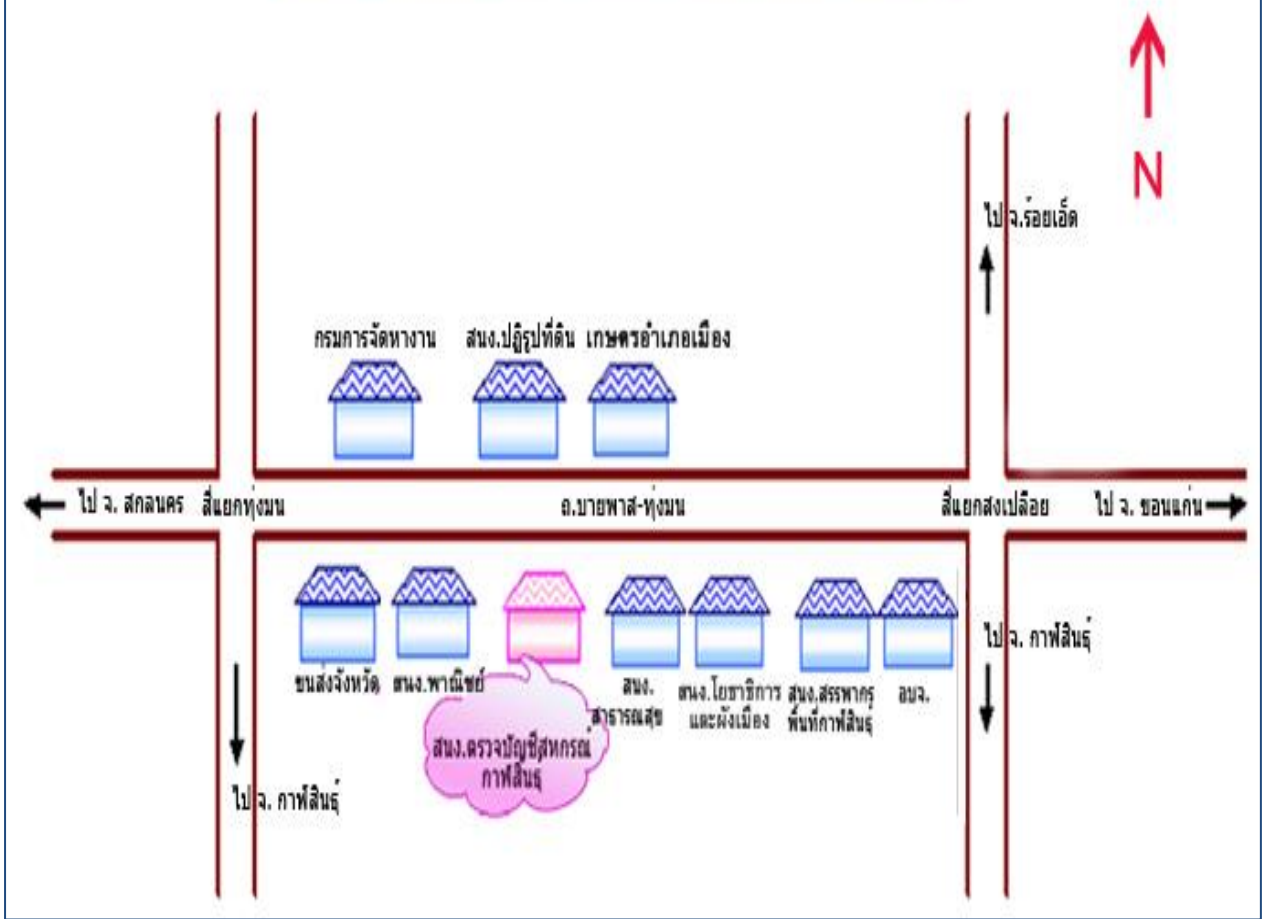

หน้าที่ความรับผิดชอบของ สำนักงานตรวจบัญชีสหกรณ์กาฬสินธุ์

1. วางรูปแบบบัญชี

- ❖ เพื่อให้สหกรณ์และกลุ่มเกษตรกรที่จัดตั้งใหม่มีระบบบัญชีและระบบการควบคุมภายในที่เหมาะสมกับลักษณะการดำเนินธุรกิจของสหกรณ์/กลุ่มเกษตรกร

2. งานสอบบัญชีสหกรณ์และกลุ่มเกษตรกร

- ❖ เพื่อให้สหกรณ์และกลุ่มเกษตรกรได้รับการตรวจสอบบัญชี สามารถให้ประโยชน์จากผลการตรวจสอบบัญชี และข้อสังเกตจากผู้สอบบัญชีไปปรับปรุงการบริหารจัดการและอำนวยความสะดวกแก่มวลสมาชิกโดยรวม
- ❖ เสริมสร้างความเข้มแข็งโปร่งใสและพึ่งพาตนเองได้ให้แก่สหกรณ์และกลุ่มเกษตรกร
- ❖ เพื่อให้การสอบบัญชีสหกรณ์ที่ใช้โปรแกรมระบบบัญชีเป็นไปอย่างมีประสิทธิภาพและสอดคล้องตามมาตรฐานการสอบบัญชี

3. งานพัฒนาเกษตรกรปราดเปรื่อง (Smart Farmer)

- ❖ อบรม/สอนแนะนำการจัดทำบัญชีและการใช้ข้อมูลทางบัญชีในการประกอบอาชีพแก่เกษตรกร
- ❖ กำกับแนะนำการจัดทำบัญชี
- ❖ ติดตามการจัดทำบัญชี

4. งานพัฒนาภูมิปัญญาทางบัญชีสู่บัญชีต้นทุนอาชีพ

- ❖ อบรม/ซักซ้อมครูบัญชี
- ❖ อบรม/สอนแนะนำการจัดทำบัญชีต้นทุนอาชีพ
- ❖ กำกับแนะนำการจัดทำบัญชี
- ❖ ติดตามการจัดทำบัญชี

5. งานให้การศึกษาอบรมเกี่ยวกับการเงินการบัญชี

- ❖ จัดให้มีการศึกษาอบรมการบัญชีขั้นพื้นฐานและการบัญชีอย่างง่ายแก่สมาชิกชั้นนำของสถาบันเกษตรกร
- ❖ จัดให้มีการศึกษาอบรมเกี่ยวกับการบริหารการเงินการบัญชีแก่พนักงานและกรรมการของสถาบันเกษตรกรและอื่นๆ
- ❖ ให้ความร่วมมือกับส่วนราชการหรือหน่วยงานที่ให้การศึกษาอบรมแก่สถาบันเกษตรกรและสหกรณ์

6. งานวิชาการ

- ❖ ให้คำแนะนำปรึกษาเกี่ยวกับการบัญชีและการจัดการระบบควบคุมทางธุรกิจ
- ❖ ศึกษาและวิเคราะห์ประสิทธิภาพการจัดการและการควบคุมภายในของสหกรณ์หรือกลุ่มเกษตรกร เพื่อประโยชน์ในด้านการศึกษาอบรมและการแก้ไขปรับปรุงการบริหารงาน
- ❖ จัดให้มีข้อมูลสถิติการเงินและข้อมูลอื่น เพื่อการบริหารงานของสหกรณ์และกลุ่มเกษตรกร และเพื่อประกอบการพิจารณาของส่วนราชการหรือหน่วยงานที่เกี่ยวข้อง
- ❖ ศึกษากรณีพิเศษเฉพาะอย่างที่เป็นประโยชน์ต่อผู้บริหารสหกรณ์หรือกลุ่มเกษตรกร และผู้ที่เกี่ยวข้อง
- ❖ ศึกษาธุรกิจของสหกรณ์หรือกลุ่มเกษตรกรที่เปลี่ยนแปลงไป เพื่อแก้ไขปรับปรุงระบบบัญชีให้เหมาะสม

7. งานบริหารทั่วไป

- ❖ กำหนดแผนปฏิบัติงานงบประมาณ และรายงานผลการปฏิบัติงานตามคำสั่ง คำแนะนำและนโยบายของกรมตรวจบัญชีสหกรณ์
- ❖ ดำเนินการและควบคุมดูแล งานธุรการ งานสารบรรณ งานบุคคล งานจัดระบบงานสำนักงาน งานเบิกจ่ายเงินงบประมาณ งบการเงินและการบัญชี งานพัสดุ ประชาสัมพันธ์ งานพิมพ์และงานแจกจ่ายเอกสาร และปฏิบัติหน้าที่อื่นที่เกี่ยวข้อง
- ❖ จัดให้มีการฝึกอบรมและสอนงานแก่ข้าราชการในบังคับบัญชา
- ❖ ร่วมมือประสานงานกับส่วนราชการ หรือหน่วยงานอื่นเพื่อความสะดวก ทั้งแก้ไขปัญหาอุปสรรคและข้อขัดแย้งต่างๆ ในการปฏิบัติงาน
- ❖ ปฏิบัติราชการอื่นตามที่กรมตรวจบัญชีสหกรณ์ นายทะเบียนสหกรณ์หรือส่วนราชการอื่นมอบหมาย

อัตรากำลัง

ตำแหน่งข้าราชการ/ลูกจ้าง	จำนวน (คน)
ข้าราชการ	
ชำนาญการพิเศษ	1
ชำนาญการ	5
ชำนาญงาน	1
ปฏิบัติการ	3
รวมข้าราชการ	10
ลูกจ้างประจำ	3
พนักงานราชการ	15
จ้างเหมาบริการ	
- พนักงานธุรการ	2
- เจ้าหน้าที่บันทึกข้อมูล	1
- เจ้าหน้าที่โครงการวิสาหกิจชุมชน	1
- เจ้าหน้าที่โครงการระบบส่งเสริม การเกษตรแบบแปลงใหญ่	1
- พนักงานขับรถยนต์	2
- พนักงานทำความสะอาด	1
- พนักงานทำสวน	1
- พนักงานรักษาความปลอดภัย	2
รวมจ้างเหมาบริการ	11
รวมทั้งสิ้น	39

ปริมาณสหกรณ์และกลุ่มเกษตรกรใน จังหวัดกาฬสินธุ์

ลำดับที่	อำเภอ	สหกรณ์						กลุ่ม เกษตรกร
		การเกษตร	นอกภาคเกษตร					
			ออม ทรัพย์	เครดิต ยูเนียน	บริการ	ประมง	รวม	
1	เมืองกาฬสินธุ์	9	6		5		20	9
2	กมลาไสย	5					5	5
3	นามน	1					1	3
4	สมเด็จ	1	1				2	4
5	ห้วยผึ้ง	2		1			3	3
6	ยางตลาด	5	1	2			8	8
7	กุฉินารายณ์	4		2			6	7
8	ท่าคันโท	2					2	1
9	คำม่วง	3					3	4
10	สหัสขันธ์	3					3	4
11	ร่องคำ	1					1	3
12	ห้วยเม็ก	2					2	5
13	หนองกุงศรี	7					7	5
14	เขาวง	3					3	4
15	ดอนจาน	2					2	4
16	นาคู	4					4	4
17	ฆ้องชัย	3		1			4	5
18	สามชัย	2					2	4
รวม		59	8	6	5	-	78	81

งบประมาณประจำปี 2560

ที่	กิจกรรม	งบประมาณ				
		ได้รับจัดสรร	ใช้ไป ประจำเดือน	ใช้ไปสะสม	ร้อยละ	คงเหลือ
แผนกิจกรรมแยกตามผลผลิต						
ผลผลิต : เกษตร เยาวชนฯ						
1.	สอนแนะนำการจัดทำบัญชีต้นทุนอาชีพ	420,120.00	-	420,120.00	100	
2.	ฝึกอบรมการใช้ข้อมูลทางบัญชีในการประกอบอาชีพ	24,160.00	-	24,160.00	100	-
3.	ฝึกอบรมการจัดทำบัญชีแก่กลุ่มเกษตรกรเป้าหมายโครงการ					
	- ศิลปอาชีพ	38,000.00	-	38,000.00	100	-
		19,900.00	70.00	19,900.00	100	-
	- ศูนย์เรียนรู้/บูรณาการ	28,500.00	-	28,500.00	100	-
	- คลินิก	24,000.00	4,200.00	24,000.00	100	
	- ทฤษฎีใหม่	66,300.00	-	66,300.00	100	
4.	ฝึกอบรมเพิ่มศักยภาพในการประกอบอาชีพแก่เกษตรกรยั่งยืน	18,240.00	-	18,240.00	100	-
	รวมผลผลิต : เกษตรเยาวชนฯ	639,220.00	4,270.00	639,220.00	100	-
ผลผลิต : สหกรณ์และสถาบันเกษตรกรได้รับการพัฒนาและเสริมสร้าง						
1.	ตรวจสอบบัญชีประจำปีสหกรณ์และกลุ่มเกษตรกร					
	- งบดำเนินงาน (จ้างเหมา)	2,631,540.00	107,851.19	2,631,540.00	100	
2.	ฝึกอบรมด้านบริหารจัดการทางการเงินการบัญชีแก่สหกรณ์และกลุ่มเกษตรกร					
	- ยกระดับขั้นการควบคุมภายใน	2,400.00	-	2,400.00	100	
	- เสริมสร้างความเข้มแข็ง	3,000.00	-	3,000.00	100	
	- เสริมสร้างความรู้พื้นฐาน	400.00	-	400.00	100	-
	- เพิ่มศักยภาพการใช้ข้อมูล	800.00	-	800.00	100	-

ที่	กิจกรรม	งบประมาณ				
		ได้รับจัดสรร	ใช้ไป ประจำเดือน	ใช้ไปสะสม	ร้อยละ	คงเหลือ
	- เพิ่มประสิทธิภาพกำกับดูแล	800.00	-	800.00	100	
	- ผู้ตรวจสอบกิจการ (อบรม)	37,100.00	-	37,100.00	100	
3.	วางรูปแบบและสอนแนะนำการจัดทำบัญชีแก่ วิสาหกิจชุมชน					-
	- งบดำเนินงาน (จ้างเหมา)	129,600.00	10,520.00	129,600.00	100	-
รวมผลผลิต : สหกรณ์และสถาบันเกษตรกรได้รับการ พัฒนาและเสริมสร้าง		2,805,640.00	118,371.19	2,805,640.00	100	-
โครงการระบบส่งเสริมการเกษตรแบบแปลงใหญ่						-
	ฝึกอบรมและสอนแนะนำการจัดทำบัญชีต้นทุน รายอาชีพและการวิเคราะห์ต้นทุนรายอาชีพ					-
	- งบดำเนินงาน	332,200.00	5,870.00	332,200.00	100	-
โครงการศูนย์เรียนรู้การเพิ่มประสิทธิภาพการผลิต สินค้าเกษตร						-
	พัฒนาศักยภาพครูบัญชีประจำศูนย์เรียนรู้					
	- งบดำเนินงาน	406,800.00	16,420.00	406,800.00	100	
	- ทฤษฎีใหม่	153,000.00	19800.00	153,000.00	100	-
โครงการสร้างความเชื่อมั่นต่อการทำธุรกรรม ทางการเงินของสมาชิกสหกรณ์						-
	ตรวจสอบความถูกต้องในการทำธุรกรรม ทางการเงินระหว่างสหกรณ์และสมาชิก					-
	- งบดำเนินงาน	108,340.00	15,299.00	108,340.00	100	
โครงการเสริมสร้างความรู้ความเข้าใจเศรษฐกิจ การเงินในพื้นที่ฐานแก่สมาชิกและสหกรณ์						
	ฝึกอบรมเศรษฐกิจการเงินขั้นพื้นฐานแก่ สมาชิกสหกรณ์					
	- งบบุคลากร	145,200.00	-	145,200.00	100	

ที่	กิจกรรม	งบประมาณ				
		ได้รับจัดสรร	ใช้ไป ประจำเดือน	ใช้ไปสะสม	ร้อยละ	คงเหลือ
แผนงานบุคลากรภาครัฐ						
	รายการค่าใช้จ่ายบุคลากรภาครัฐส่งเสริมเสถียรภาพเศรษฐกิจ					
	รายการค่าใช้จ่ายบุคลากรส่งเสริมเสถียรภาพ					
	- งบบุคลากร	3,947,160.00	328,930.00	3,947,160.00	100	
	- งบดำเนินงาน (ประกันสังคม)	135,000.00	11,250.00	135,000.00	100	-
	รวม	4,082,160.00	340,180.00	4,082,160	100	-
	โครงการ 9101 ตามรอยพ่อภายใต้ร่มพระบารมีฯ (เงินครุฑ ติดตาม)	91,300.00	91,300.00	91,300.00	100	
	รวมงบประมาณทั้งสิ้น	8,763,860.00	611,510.19	8,763,860.00	100	
	โครงการ 9101 ตามรอยพ่อภายใต้ร่มพระบารมีฯ (เบี้ยเลี้ยง)	96,360.00	81,840.00	96,360.00	100	
	รวมโครงการ 9101	96,360.00	81,840.00	96,360.00	100	-

แผนและผลการปฏิบัติงานประจำปีงบประมาณ 2560

ผลผลิตที่ 1. สถาบันเกษตรกรได้รับการพัฒนาและเสริมสร้าง
ความเข้มแข็ง

กิจกรรม	หน่วยวัด	แผนงาน	ผลงาน	ร้อยละของ ผลงานเทียบ แผนงาน
ผลผลิตที่ 1 สถาบันเกษตรกรได้รับการพัฒนาและ เสริมสร้างความเข้มแข็ง				
1.1 ตรวจสอบบัญชีประจำปีสหกรณ์และกลุ่มเกษตรกร RM 8				
1.1.1 กลุ่มพร้อมรับการตรวจสอบ				
- การสแกนธุรกรรมและประเมินความเสี่ยง	แห่ง	24	24	100
- การสอบบัญชีระหว่างปี	แห่ง	24	24	100
- การสอบบัญชีประจำปี	แห่ง	24	24	100
- EWP	แห่ง	14	14	100
- CATS	แห่ง	19	19	100
- ACL	แห่ง	6	6	100
- Manual	แห่ง	1	1	100
1.1.2 กลุ่มไม่พร้อมรับการตรวจสอบ RM 12				
1. กลุ่มดำเนินธุรกิจ (สอนแนะการจัดทำบัญชี)				
- สมุดบันทึกรายการขั้นต้น	แห่ง	120	120	100
- สมุดบันทึกรายการขั้นปลาย	แห่ง	120	120	100
- งบการเงิน	แห่ง	120	120	100

กิจกรรม	หน่วยวัด	แผนงาน	ผลงาน	ร้อยละของ ผลงานเทียบ แผนงาน
2. ไม่ดำเนินธุรกิจ				
- ไม่มีแผนฟื้นฟู	แห่ง	7	7	100
- ติดตามการดำเนินการของสหกรณ์	แห่ง	7	7	100
- มีแผนฟื้นฟู (สอนแนะนำการจัดทำบัญชี)	แห่ง	-	-	100
- สมุดบันทึกรายการขั้นต้น	แห่ง	-	-	100
- สมุดบันทึกรายการขั้นปลาย	แห่ง	-	-	100
- งบการเงิน	แห่ง	-	-	100
1.1.3 กลุ่มตั้งใหม่ RM 14				
- วางระบบบัญชีและการควบคุมภายใน	แห่ง	1	1	100
- ใช้ IT	แห่ง	-	-	100
- Manual	แห่ง	1	1	100
- สอบบัญชีประจำปี	แห่ง	1	1	100
1.1.4 กลุ่มอาจถูกสั่งเลิกและต้องเลิกตามกฎหมาย RM 13				
- ติดตามความเคลื่อนไหว	แห่ง	12	12	100
1.2 วางรูปแบบและสอนแนะนำการจัดทำบัญชีแก่วิสาหกิจชุมชน				
โครงการพัฒนางานวิสาหกิจชุมชน RM 23				
<u>กลุ่มใหม่</u>				
- วางรูปแบบบัญชีและระบบการควบคุมภายใน	แห่ง	8	8	100
- สอนแนะนำการจัดทำบัญชี/งบทดลอง	แห่ง	8	8	100
<u>กลุ่มติดตามต่อเนื่อง</u>				
- ติดตามสอนแนะนำการจัดทำบัญชีและงบการเงิน	แห่ง	5	5	100
- ติดตามและสอนแนะนำการใช้ข้อมูลทางการเงินและการบัญชี	แห่ง	2	2	100
- ติดตามประเมินผล (30% ของวิสาหกิจใหม่ 2 แห่ง)	แห่ง	2	2	100

ผลผลิตที่ 2 เกษตรกร เยาวชน และประชาชนกลุ่มเป้าหมายได้รับการพัฒนา ศักยภาพด้านบัญชี

กิจกรรม	หน่วยวัด	แผนงาน	ผลงาน	ร้อยละของ ผลงานเทียบ แผนงาน
2.1 สอนแนะนำการจัดทำบัญชีต้นทุนอาชีพ				
โครงการส่งเสริมการจัดทำบัญชีต้นทุนอาชีพแก่เกษตรกร RM 32				
- อบรม/ซึ่กซ้อมครูบัญชี (1:30)	คน	143	143	100
- อบรมการจัดทำบัญชีต้นทุนอาชีพ	คน	4,133	2,441	100
- กำกับแนะนำการจัดทำบัญชี (20%)	คน	813	813	100
- ติดตามการจัดทำบัญชี (20%)	คน	618	618	100
- ติดตามประเมินผล (10%)	คน	48	48	100
2.2 ฝึกอบรมการใช้ข้อมูลทางบัญชีในการประกอบอาชีพ				
โครงการพัฒนาเกษตรกรที่ทำบัญชีได้ใช้บัญชีเป็น RM 33				
- อบรมการใช้ข้อมูลทางบัญชีในการประกอบอาชีพ	คน	151	151	100
- กำกับแนะนำการจัดทำบัญชี	คน	151	151	100
- ติดตามการจัดทำบัญชี	คน	33	33	100
- ติดตามประเมินผล (10%)	คน	15	15	100
2.3 ฝึกอบรมเพิ่มศักยภาพในการประกอบอาชีพแก่เกษตรกรอย่าง ยั่งยืน				
โครงการพัฒนาเกษตรกรให้ใช้ข้อมูลทางบัญชีอย่างยั่งยืน RM 34				
- อบรมเพิ่มศักยภาพในการประกอบอาชีพแก่เกษตรกรอย่าง ยั่งยืน	คน	114	114	100
- กำกับแนะนำการเพิ่มศักยภาพ	คน	114	114	100
- ติดตามการเพิ่มศักยภาพและเก็บข้อมูลรายต้นทุนอาชีพ	คน	114	114	100
- ติดตามประเมินผล (40%)	คน	23	23	100

กิจกรรม	หน่วยวัด	แผนงาน	ผลงาน	ร้อยละของ ผลงานเทียบ แผนงาน
2.4 ฝึกอบรมการจัดทำบัญชีแก่กลุ่มเป้าหมายตามโครงการพระราชดำริ				
2.4.1 โครงการส่งเสริมการเรียนรู้ด้านบัญชีในพื้นที่ศูนย์เรียนรู้เศรษฐกิจพอเพียงชุมชน RM 37				
- สอนแนะนำการจัดบัญชีกลุ่มอาชีพแก่คณะกรรมการ	คน	3	3	100
- อบรม/สอนแนะนำการจัดทำบัญชีต้นทุนอาชีพ	คน	75	75	100
- กำกับแนะนำการจัดทำบัญชี	คน	75	75	100
- ติดตามการจัดทำบัญชี	คน	75	75	100
- ติดตามประเมินผล (10%)	คน	8	8	100
2.4.2 โครงการศิลปอาชีพ RM 39				
- อบรมการจัดทำบัญชีต้นทุนอาชีพ	คน	100	100	100
- กำกับแนะนำการจัดทำบัญชี	คน	100	100	100
- ติดตามการจัดทำบัญชี	คน	100	100	100
- ติดตามประเมินผล (10% ของ 100 คน)	คน	10	10	100
2.4.2 โครงการคลินิกเกษตรเคลื่อนที่ในพระราชานุเคราะห์สมเด็จพระบรมโอรสาธิราชฯ สยามมกุฎราชกุมาร RM 42				
- ร่วมจัดนิทรรศการจังหวัดเคลื่อนที่	ครั้ง	4	4	100
ตรวจสอบความถูกต้องในการทำธุรกรรมทางการเงินระหว่างสหกรณ์และสมาชิก				
* โครงการสร้างความเชื่อมั่นต่อการทำธุรกรรมทางการเงินของสมาชิกสหกรณ์				
- ขอคำรับรองในการทำธุรกรรมทางการเงิน โดยวิธีสอบถาม	สก	21	21	100
โดยตรงกับสมาชิก	คน	9,334	9,334	100
- ติดตามประเมินผล	คน	9,334	9,334	100

กิจกรรม	หน่วยวัด	แผนงาน	ผลงาน	ร้อยละของ ผลงานเทียบ แผนงาน
ฝึกอบรมสร้างวินัยทางการเงินแก่สมาชิกสหกรณ์				
* โครงการส่งเสริมความรู้ความเข้าใจเศรษฐกิจการเงินขั้นพื้นฐานแก่สมาชิกสหกรณ์				
- อบรมให้ความรู้แก่สมาชิกสหกรณ์เกี่ยวกับวิธีการตรวจสอบ	สก	5	5	100
การทำธุรกรรมทางการเงินของตนเองกับสหกรณ์	คน	326	326	100
- ติดตามประเมินผล (10% ของ 14,000 คน)	คน	34	34	100
ฝึกอบรมสอนแนะนำการจัดทำบัญชีต้นทุนอาชีพและการวิเคราะห์ต้นทุนอาชีพ				
* โครงการระบบส่งเสริมการเกษตรแบบแปลงใหญ่				
- อบรมครูบัญชีอาสา (1:30)	คน	7	7	100
- อบรมสอนแนะนำการจัดทำบัญชีต้นทุนอาชีพ	คน	538	538	100
- กำกับแนะนำการจัดทำบัญชี	คน	538	538	100
- ติดตามการจัดทำบัญชี	คน	538	538	100
- ติดตามประเมินผล	คน	188	188	100
พัฒนาศักยภาพครูบัญชีประจำศูนย์เรียนรู้				
* โครงการพัฒนาศักยภาพครูบัญชีประจำศูนย์การเรียนรู้การเพิ่มประสิทธิภาพการผลิตสินค้าเกษตร (18 ศูนย์)				
- พัฒนาศูนย์เรียนรู้ด้านบัญชีประจำศูนย์	ศูนย์	18	18	100
- พัฒนาศักยภาพครูบัญชีประจำศูนย์เรียนรู้ @ 2 คน	คน	36	36	100
- ให้บริการความรู้การจัดทำบัญชีแก่เกษตรกรเป้าหมาย	ศูนย์	18	18	100
- ติดตามประเมินผล	คน	540	540	100

ภาวะเศรษฐกิจสหกรณ์และกลุ่มเกษตรกรจังหวัดกาฬสินธุ์ ประจำปี 2560

สหกรณ์ภาคเกษตร

สหกรณ์ภาคการเกษตรจำนวน 59 แห่ง สมาชิก 143,536 คน “ธุรกิจมีการขยายตัวเพิ่มขึ้น ร้อยละ 4.04 จากปีที่ผ่านมา ปัจจัยบวกมาจากธุรกิจให้กู้ยืม เงินรับฝาก รวบรวมผลผลิตผล แปรรูปผลผลิต และธุรกิจให้บริการตามลำดับ ส่วนสมาชิกมีอัตราการก่อหนี้สินเฉลี่ยมากกว่าการออมเฉลี่ย”

(1) ความเพียงพอของเงินทุนต่อความเสี่ยง (Capital Strength)

สหกรณ์ภาคการเกษตรมีเงินทุนดำเนินงาน 3,383.51 ล้านบาท ได้มาจากแหล่งเงินทุนภายใน 1,561.75 ล้านบาท คิดเป็นร้อยละ 46.16 ของทุนดำเนินงานทั้งสิ้น แยกเป็นทุนของสหกรณ์ 965.22 ล้านบาท คิดเป็นร้อยละ 28.53 ของทุนดำเนินงานทั้งสิ้น และจากเงินรับฝากสมาชิก 596.53 ล้านบาท คิดเป็นร้อยละ 17.63 นอกนั้นเป็นเงินทุนจากแหล่งภายนอก ซึ่งเป็นเงินกู้ยืมและอื่นๆ 1,821.76 ล้านบาท คิดเป็นร้อยละ 53.84 หากพิจารณาถึงความเข้มแข็งและความเพียงพอของเงินทุนต่อความเสี่ยงแล้ว นับว่าเงินทุนของสหกรณ์ยังมีความเสี่ยง เนื่องจากมีทุนสำรองต่อสินทรัพย์ทั้งสิ้น 0.05 เท่า และสัดส่วนหนี้สินทั้งสิ้นต่อทุน 2.51 เท่า ในปีนี้สหกรณ์ดำเนินงานมีกำไรทำให้มีผลตอบแทนต่อส่วนของทุน 5.50 เท่า สหกรณ์ควรพิจารณาการจัดสรรกำไรสุทธิเป็นทุนสำรองให้มากขึ้นทั้งนี้เพื่อเพิ่มความเข้มแข็งและลดความเสี่ยงในเงินลงทุนของสหกรณ์

(2) คุณภาพของสินทรัพย์ (Asset Quality)

สินทรัพย์ของสหกรณ์มีอัตราเพิ่มขึ้นจากปีก่อน ร้อยละ 9.57 เท่า สินทรัพย์ส่วนใหญ่นำไปลงทุนในลูกหนี้ ร้อยละ 79.48 รองลงมาเป็นการลงทุนในสินทรัพย์อื่น ร้อยละ 3.69 ตามด้วยลงทุนในสินทรัพย์ถาวร ร้อยละ 4.62 ตราสารและหลักทรัพย์อื่น ร้อยละ 0.24 และอยู่ในรูปของเงินสดและเงินฝากธนาคาร ร้อยละ 11.97 การใช้สินทรัพย์ในการดำเนินงานก่อให้เกิดรายได้ 0.33 รอบ สหกรณ์มีผลตอบแทนต่อสินทรัพย์ ร้อยละ 1.59 แสดงให้เห็นว่าสหกรณ์มีประสิทธิภาพในการดำเนินงานเพิ่มขึ้นจากปีก่อน

(3) ความสามารถในการบริหารจัดการ (Management Ability)

สหกรณ์ดำเนินธุรกิจด้วยกัน 6 ด้าน มีมูลค่าธุรกิจทั้งสิ้น 2,945.19 ล้านบาท ประกอบด้วยธุรกิจให้กู้เงินมากที่สุด 1,210.55 ล้านบาท หรือ ร้อยละ 41.10 รองลงมาธุรกิจด้านรับฝากเงิน 873.66 ล้านบาท หรือ ร้อยละ 29.66 และธุรกิจอื่นๆ ได้แก่ ธุรกิจรวบรวมผลผลิตและแปรรูป 522.71 ล้านบาท หรือ ร้อยละ 17.75 การจัดหาสินค้ามาจำหน่าย 336.98 ล้านบาท หรือร้อยละ 11.44 ธุรกิจให้บริการส่งเสริมการเกษตร 1.29 ล้านบาท หรือ ร้อยละ 0.04

(4) ความสามารถในการทำกำไร (*Earning Sufficiency*)

สหกรณ์มีรายได้รวมทั้งสิ้น 1,079.62 ล้านบาท มีค่าใช้จ่ายรวมทั้งสิ้น 1,028.30 ล้านบาท ทำให้มีผลขาดทุนสุทธิ 51.32 ล้านบาท สหกรณ์มีเงินออมเฉลี่ย 4,155.96 บาทต่อคน และมีหนี้สินเฉลี่ย 18,735.84 บาทต่อคน จะเห็นได้ว่าสมาชิก มีหนี้สินมากกว่าเงินออมสะท้อนให้เห็นถึงกำลังความสามารถในการชำระหนี้ของสมาชิกในอนาคตที่อาจส่งผลกระทบต่อการทำงานของสหกรณ์

(5) สภาพคล่องทางการเงิน (*Liquidity*)

ความเพียงพอของสภาพคล่องต่อความต้องการทางการเงินค่อนข้างดี คือมีสัดส่วนของสินทรัพย์หมุนเวียนต่อหนี้สินหมุนเวียนในอัตรา 1.16 เท่า แต่อย่างไรก็ตามสินทรัพย์หมุนเวียนส่วนใหญ่เป็นลูกหนี้เงินกู้และดอกเบี้ยเงินให้กู้ค้างรับ - สุทธิ ร้อยละ 79.48 รองลงมาเป็นเงินสด เงินฝากธนาคาร และเงินฝากสหกรณ์อื่น ร้อยละ 11.97 และอื่นๆ ร้อยละ 8.55 ดังนั้นสภาพคล่องทางการเงินจึงขึ้นอยู่กับความสามารถในการบริหารจัดการลูกหนี้ให้สามารถชำระหนี้เป็นไปตามกำหนดสัญญาเป็นสำคัญ

(6) ความเสี่ยง (*Sensitivity*)

ผลกระทบจากการบริหารและการควบคุมภายในของสหกรณ์ ซึ่งเกิดจากสหกรณ์ที่ฝ่ายบริหารของสหกรณ์ยังขาดประสบการณ์ในการบริหารงาน ทำให้การควบคุมภายในและการติดตามการปฏิบัติงานของฝ่ายจัดการยังไม่รัดกุม จึงเกิดข้อผิดพลาดและข้อบกพร่องทางการเงินการบัญชี ซึ่งส่งผลให้การปิดบัญชีล่าช้าเกินกว่ากฎหมายกำหนด

ผลกระทบจากภาวะเศรษฐกิจของประเทศ ภัยธรรมชาติ ปัญหาแล้งซ้ำซากน้ำท่วม มีผลให้ต้นทุนการผลิตของภาคเกษตรเพิ่มสูงขึ้น ประกอบกับราคาน้ำมันสูงขึ้น อาจส่งผลให้การดำเนินธุรกิจชะลอตัวลง โอกาสที่จะขยายธุรกิจค่อนข้างน้อย ซึ่งเป็นผลมาจากความสามารถในการชำระหนี้ของสมาชิก

สหกรณ์นอกภาคเกษตร

สหกรณ์นอกภาคการเกษตร จำนวน 19 แห่ง สมาชิก 27,823 คน “ปริมาณธุรกิจลดลงจากปีก่อน ร้อยละ 5.05 ปัจจัยมาจากธุรกิจการให้กู้ยืม เงินรับฝาก ของสมาชิกมีปริมาณลดลงจากปีก่อนตามสัดส่วนของสมาชิก อัตราการออมเฉลี่ยลดลงถ้าเทียบกับการก่องหนี้สินของสมาชิกมีอัตราการก่องหนี้เฉลี่ยเพิ่มขึ้น”

(1) ความเพียงพอของเงินทุนต่อความเสี่ยง (Capital Strength)

พบว่าสหกรณ์มีเงินทุนดำเนินงาน 23,408.74 ล้านบาท ได้มาจากแหล่งเงินทุนภายใน 12,563.03 ล้านบาท คิดเป็น ร้อยละ 53.67 ของทุนดำเนินงานทั้งสิ้น แยกเป็นทุนของสหกรณ์ 10,075.69 ล้านบาท คิดเป็น ร้อยละ 43.04 ของทุนดำเนินงานทั้งสิ้น และจากเงินรับฝากสมาชิก 2,487.34 ล้านบาท คิดเป็น ร้อยละ 10.63 นอกนั้นเป็นเงินทุนจากแหล่งภายนอกซึ่งเป็นเงินกู้ยืมและอื่นๆ 10,845.71 ล้านบาท คิดเป็น ร้อยละ 46.33 หากพิจารณาถึงความเข้มแข็งและความเพียงพอของเงินทุนต่อความเสี่ยงแล้ว นับว่าเงินทุนของสหกรณ์ยังมีความเสี่ยงเนื่องจากมีทุนสำรองต่อสินทรัพย์ทั้งสิ้น 0.03 เท่าและสัดส่วนหนี้สินทั้งสิ้นต่อทุน 1.32 เท่า โดยมีอัตราผลตอบแทนต่อส่วนของทุน ร้อยละ 8.39

(2) คุณภาพของสินทรัพย์ (Asset Quality)

การขยายตัวของสินทรัพย์มีอัตราการขยายตัวเพิ่มขึ้นร้อยละ 3.88 สินทรัพย์ส่วนใหญ่นำไปลงทุนในลูกหนี้ ร้อยละ 97.64 ของสินทรัพย์ทั้งสิ้นการใช้สินทรัพย์ในการดำเนินงานก่อให้เกิดรายได้ 0.07 รอบ มีอัตราผลตอบแทนต่อสินทรัพย์ร้อยละ 0.04

(3) ความสามารถในการบริหารจัดการ (Management Ability)

สหกรณ์ดำเนินธุรกิจมีมูลค่าธุรกิจรวมทั้งสิ้น 9,508.89 ล้านบาทต่อปี เฉลี่ยเดือนละ 792.41 ล้านบาท ภาพโดยรวมการดำเนินธุรกิจของสหกรณ์ สมาชิกให้ความสำคัญกับธุรกิจให้บริการเงินกู้มากที่สุด คิดเป็นร้อยละ 80.20 ของมูลค่าธุรกิจรวม

สหกรณ์มีความสามารถในการทำกำไร คิดเป็นร้อยละ 50.31 ของรายได้กำไรสุทธิเฉลี่ยต่อสมาชิกคนละ 29,372.08 บาท ความสามารถในการทำกำไรเพิ่มขึ้นจากปีก่อน 3.08 เท่า หากพิจารณาเปรียบเทียบสัดส่วนเงินออมกับหนี้สินของสมาชิก พบว่ามีปริมาณเงินออมเฉลี่ย 89,398.74 บาท/คน และมีปริมาณหนี้สินเฉลี่ย 821,489.82 บาท/คน จะเห็นได้ว่าสมาชิกมีหนี้สินมากกว่าเงินออมสะท้อนให้เห็นถึงกำลังความสามารถในการชำระหนี้ของสมาชิกในอนาคตที่อาจส่งผลกระทบต่อการทำงานของสหกรณ์

(5) สภาพคล่องทางการเงิน (*Liquidity*)

ความเพียงพอของสภาพคล่องต่อความต้องการทางการเงินของสหกรณ์ ในภาพรวมถือว่าดำเนินธุรกิจประสบความสำเร็จมีกำไร สหกรณ์มีสัดส่วนของสินทรัพย์หมุนเวียนมากกว่าหนี้สินหมุนเวียน 1.76 เท่า และสินทรัพย์หมุนเวียนส่วนใหญ่เป็นลูกหนี้เงินกู้ ดังนั้นสภาพคล่องทางการเงินจึงขึ้นอยู่กับประสิทธิภาพในการบริหารลูกหนี้ให้ชำระหนี้เป็นไปตามกำหนดสัญญา

(6) ความเสี่ยง (*Sensitivity*)

ผลกระทบจากภาวะเศรษฐกิจของประเทศ ประกอบกับราคาน้ำมันที่สูงขึ้น อัตราดอกเบี้ยที่มีแนวโน้มปรับตัวสูงขึ้น อาจส่งผลถึงสหกรณ์และสมาชิกที่ต้องรับภาระจากดอกเบี้ยที่สูงขึ้น โอกาสที่จะขยายธุรกิจค่อนข้างน้อย

กลุ่มเกษตรกร

กลุ่มเกษตรกร จำนวน 82 แห่ง สมาชิก 11,141 คน “ธุรกิจมีการขยายตัวเพิ่มขึ้น ร้อยละ 23.76 จากปีที่ผ่านมาปัจจัยมาจากธุรกิจการให้กู้ยืมเงิน ส่วนสมาชิกมีอัตราการก่อหนี้เฉลี่ยมากกว่าการออม”

(1) ความเพียงพอของเงินทุนต่อความเสี่ยง (*Capital Strength*)

ทุนดำเนินงานกลุ่มเกษตรกรมีเงินทุนดำเนินงาน 25.57 ล้านบาท ได้มาจากแหล่งเงินทุนภายใน 13.56 ล้านบาท คิดเป็น ร้อยละ 53.03 ซึ่งมาจากการรับเงินฝากจากสมาชิก และเงินทุนของกลุ่มเกษตรกรเองส่วนที่เหลือได้จากแหล่งภายนอก 12.01 ล้านบาท คิดเป็น ร้อยละ 46.97 เป็นเงินกู้ยืมและอื่นๆ หากพิจารณาความเข้มแข็งของเงินทุนของกลุ่มเกษตรกร แล้วนับว่าความเสี่ยงของเงินทุนมีระดับที่ต่ำเนื่องจากมีอัตราหนี้สินทั้งสิ้นต่อทุน 0.90 เท่า และมีอัตราทุนสำรองต่อสินทรัพย์ 0.27 เท่า โดยมีอัตราผลตอบแทนต่อส่วนของทุน ร้อยละ 4.04

(2) คุณภาพของสินทรัพย์ (*Asset Quality*)

สินทรัพย์ของกลุ่มเกษตรกรมีอัตราเพิ่มขึ้นจากปีก่อน ร้อยละ 9.51 สินทรัพย์ส่วนใหญ่นำไปลงทุนในลูกหนี้ ร้อยละ 56.16 ของสินทรัพย์ทั้งสิ้นส่วนที่เหลืออยู่ในรูปของเงินสด เงินฝากธนาคาร ร้อยละ 40.90 และสินทรัพย์อื่นๆ ร้อยละ 2.94 การใช้สินทรัพย์ในการดำเนินงานก่อให้เกิดรายได้ 1.15 รอบ มีอัตราผลตอบแทนต่อสินทรัพย์ ร้อยละ 0.02

(3) ความสามารถในการบริหารจัดการ (*Management Ability*)

กลุ่มเกษตรกรดำเนินธุรกิจมีมูลค่าธุรกิจรวม 29.53 ล้านบาทต่อปี หรือ 2.46 ล้านบาทต่อเดือน การดำเนินธุรกิจของกลุ่มเกษตรกร สมาชิกให้ความสำคัญกับธุรกิจให้เงินกู้มากที่สุดคิดเป็น ร้อยละ 92.58 รองลงมาธุรกิจจัดหาสินค้ามาจำหน่ายคิดเป็น ร้อยละ 7.42

(4) ความสามารถในการทำกำไร (*Earning Sufficiency*)

กลุ่มเกษตรกรมีรายได้รวมทั้งสิ้น 3.70 ล้านบาท มีค่าใช้จ่ายรวมทั้งสิ้น 3.17 ล้านบาท ทำให้มีผลกำไรสุทธิ 0.53 ล้านบาท สหกรณ์มีเงินออมเฉลี่ย 9.44 บาทต่อคน และมีหนี้สินเฉลี่ย 1,288.54 บาทต่อคน จะเห็นได้ว่าสมาชิก มีหนี้สินมากกว่าเงินออมสะท้อนให้เห็นถึงกำลังความสามารถในการชำระหนี้ของสมาชิกในอนาคตที่อาจส่งผลกระทบต่อการทำงานของ กลุ่มเกษตรกร

(5) สภาพคล่องทางการเงิน (Liquidity)

ความเพียงพอของสภาพคล่องต่อความต้องการทางการเงินของกลุ่ม เกษตรกรในภาพรวมถือว่าดำเนินธุรกิจประสบความสำเร็จเนื่องจากการดำเนินงานมีผลกำไร กลุ่มเกษตรกรมีสภาพคล่องอยู่ในเกณฑ์ดี เนื่องจากมีสัดส่วนของสินทรัพย์หมุนเวียนต่อหนี้สินหมุนเวียนในอัตรา 4.21 เท่า แต่สินทรัพย์หมุนเวียนส่วนใหญ่เป็นลูกหนี้ถึง ร้อยละ 56.15 ดังนั้นสภาพคล่องทางการเงินจึงขึ้นอยู่กับประสิทธิภาพในการบริหารลูกหนี้ให้ชำระหนี้เป็นไปตามกำหนดสัญญา

(6) ความเสี่ยง (Sensitivity)

ผลกระทบจากภาวะเศรษฐกิจของประเทศ ประกอบกับราคาน้ำมันที่สูงขึ้น อัตราดอกเบี้ยที่มีแนวโน้มปรับตัวสูงขึ้น อาจส่งผลถึงกลุ่มเกษตรกรและสมาชิกที่ต้องรับภาระจากดอกเบี้ยที่สูงขึ้น โอกาสที่จะขยายธุรกิจค่อนข้างน้อย

ประมาณธุรกิจของสหกรณ์และกลุ่มเกษตรกร

หน่วย: ล้านบาท

รายการ	สหกรณ์					รวม สหกรณ์	กลุ่ม เกษตรกร	รวมทั้งสิ้น
	เกษตร	ประมง	บริการ	ออมทรัพย์	เครดิต ยูเนียน			
การรับฝากเงิน	873.66		0.10	1,780.68	98.79	2,753.23	-	2,753.23
การให้เงินกู้	1,210.55		0.50	7,495.66	130.11	8,836.82	27.34	8,864.16
การจัดหาสินค้ามา จำหน่าย	336.98		0.10		1.29	338.37	2.19	340.56
การรวบรวมผลิตผล	492.23		1.26	-	-	493.49	-	493.49
การแปรรูปผลิตผล การเกษตร	30.48		-	-	-	30.48	-	30.48
การให้บริการและ ส่งเสริมการเกษตร	1.29		0.40	-	-	1.69	-	3.38
รวม	2,945.19	-	2.36	9,276.34	230.19	12,454.08	29.53	12,485.30

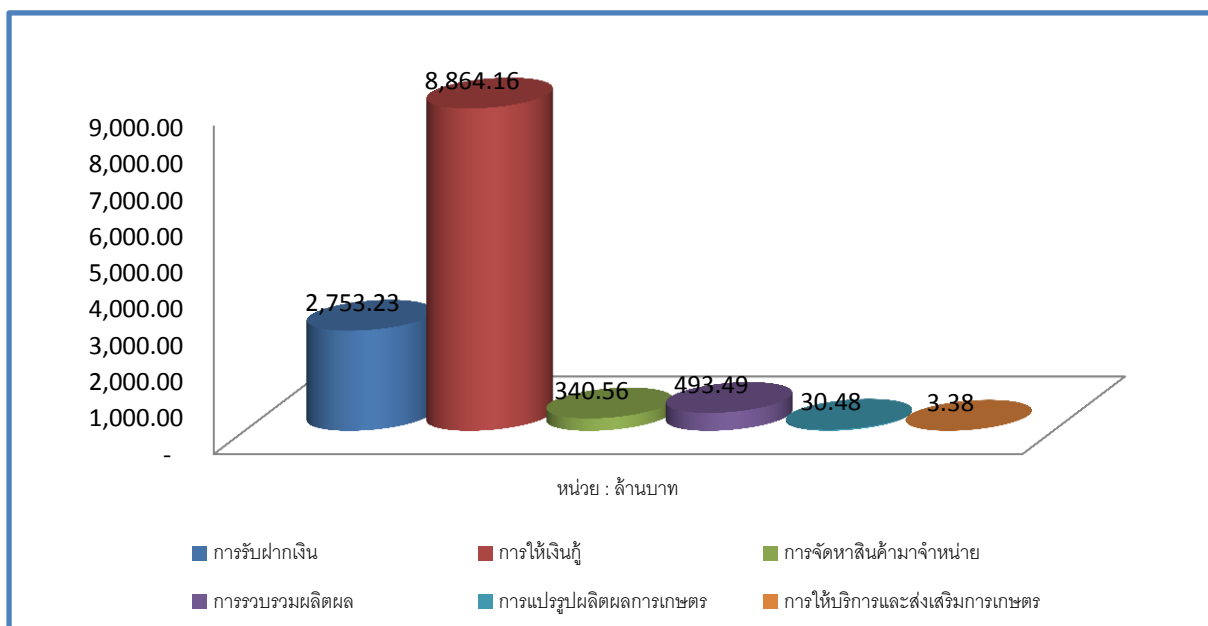

ผลการดำเนินงาน

รายการ	สหกรณ์					รวมสหกรณ์	กลุ่ม เกษตรกร	รวมทั้งสิ้น
	เกษตร	ประมง	บริการ	ออมทรัพย์	เครดิต เงิน			
รายได้	1,079.62	-	1.56	1,597.00	25.84	2,704.02	3.70	2,707.72
ค่าใช้จ่าย	1,028.30	-	1.81	787.93	17.94	1,835.98	3.17	1,839.15
กำไรสุทธิ	51.32	-	0.25	809.08	7.90	868.55	0.53	869.08
รวม	2,159.24		3.62	3,194.01	51.68	5,408.55	7.40	5,415.95

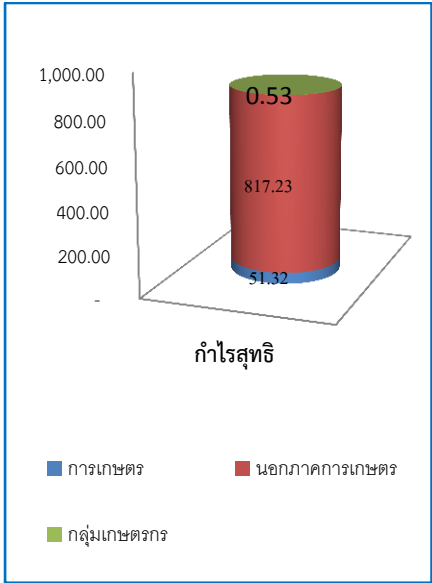
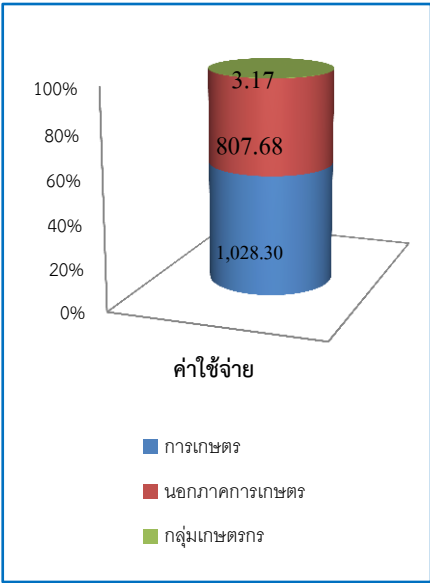
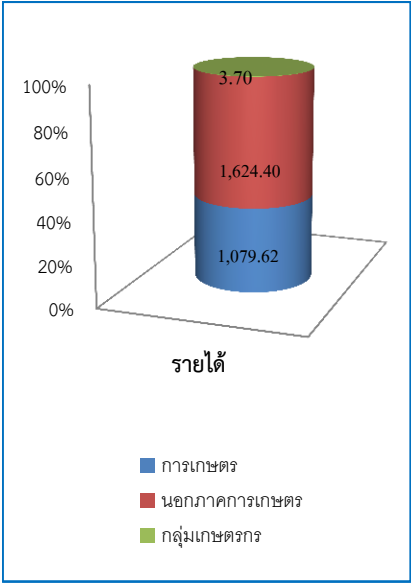

หน่วย : ล้านบาท

รายการ	สหกรณ์					รวม สหกรณ์	กลุ่ม เกษตรกร	รวม ทั้งสิ้น
	เกษตร	ประมง	บริการ	ออมทรัพย์	เครดิต ยูเนียน			
สินทรัพย์หมุนเวียน	2,628.27		2.14	1,703.03	82.34	4,415.78	25.30	4,771.08
สินทรัพย์ไม่หมุนเวียน	755.24		1.80	21,422.04	197.39	22,376.47	0.27	22,376.74
รวมสินทรัพย์ทั้งสิ้น	3,383.51		3.94	23,125.07	279.73	26,792.25	25.57	26,817.82
หนี้สินหมุนเวียน	2,274.27		1.59	7,595.59	142.33	10,013.78	6.01	10,019.79
หนี้สินไม่หมุนเวียน	144.02		0.64	5,578.14	14.76	5,737.56	6.11	5,743.67
ทุนของสหกรณ์/กลุ่มฯ	965.22		1.71	9,951.34	122.64	11,040.91	13.45	11,054.36
รวมหนี้สินและทุน สหกรณ์/กลุ่มเกษตรกร	3,383.51		3.94	23,125.07	279.73	26,792.25	25.57	26,817.82

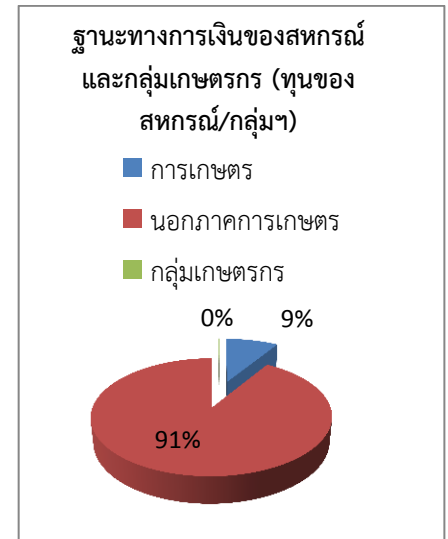
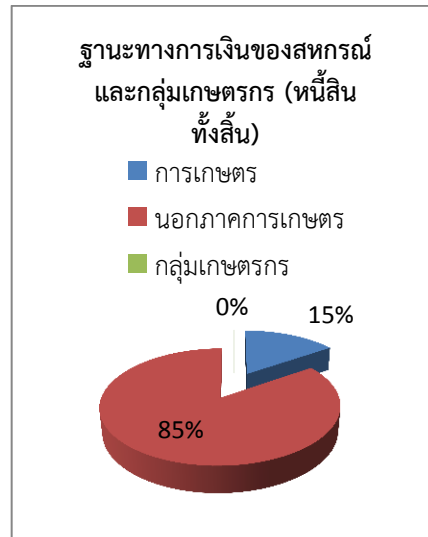
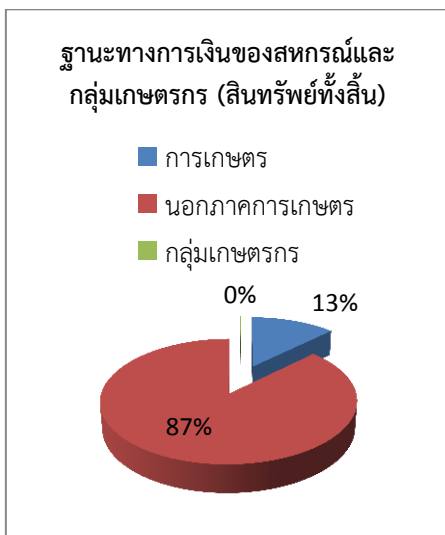

รายนามข้าราชการ พนักงานราชการ ลูกจ้างประจำ จ้างเหมา

ลำดับ ที่	ชื่อ - สกุล	ตำแหน่ง
ข้าราชการ		
1	นายชูศักดิ์ อ่ำสุวรรณ	หัวหน้าสำนักงานตรวจบัญชีสหกรณ์กาฬสินธุ์
2	นางสาวจันทรา นรศาสตร์	นักวิชาการตรวจสอบบัญชีชำนาญการ
3	นางสาวเพ็ญลภัส ศรีสุมาตย์	นักวิชาการตรวจสอบบัญชีชำนาญการ
4	นายพงษ์ศักดิ์ พันธกิจจานุสรณ์	นักวิชาการตรวจสอบบัญชีชำนาญการ
5	นางสาวนัยนา โคตรสมบัติ	นักวิชาการตรวจสอบบัญชีชำนาญการ
6	นายสุพจน์ พุทธิกานนท์	นักวิชาการตรวจสอบบัญชีชำนาญการ
7	นางสาวจินดา วิเชียรชัย	เจ้าพนักงานตรวจสอบบัญชีชำนาญงาน
8	นายทัตธา กว้างสวัสดิ์	นักวิชาการตรวจสอบบัญชีชำนาญการ
9	นางสาวเรณู อุปันนท์	นักวิชาการตรวจสอบบัญชีปฏิบัติการ
10	นางสาวจุฑามาศ ศิริเคน	นักวิชาการตรวจสอบบัญชีปฏิบัติการ
11	-ว่าง-	นักวิชาการตรวจสอบบัญชีปฏิบัติการ
ลูกจ้างประจำ		
1	นายพิชัย ณะระแสน	พนักงานขับรถยนต์
2	นางธวัชชัย ตรีกามน	พนักงานขับรถยนต์
3	นางวนิดา โยธาสุข	พนักงานจัดเก็บเอกสาร
พนักงานราชการ		
1	นายเมฆา แคนวงศ์	นักวิชาการตรวจสอบบัญชี
2	นางสายสมร แสนพาน	เจ้าพนักงานตรวจสอบบัญชี
3	นายสวัสดิ์ สืบเสระ	นักวิชาการตรวจสอบบัญชี
4	นางสาวสุภาวดี แซ่มชื่น	นักวิชาการตรวจสอบบัญชี
5	นายนรดิษฐ์ กุศลปรีดี	นักวิชาการตรวจสอบบัญชี
6	นางสาวมณฑนา วิทยากรณ์	นักวิชาการตรวจสอบบัญชี
7	นายกนก ธารชัย	นักวิชาการตรวจสอบบัญชี
8	นางปญุชร์สมิ์ ไชยสง	นักวิชาการตรวจสอบบัญชี
9	นางสาวบุญเรียม ชันธุ์วงศ์	นักวิชาการตรวจสอบบัญชี
10	นายนิวัฒน์ ภูมิกอง	นักวิชาการตรวจสอบบัญชี
11	นางสาววันวิสา ภูแทนนา	นักวิชาการตรวจสอบบัญชี

ลำดับที่	ชื่อ - สกุล	ตำแหน่ง
12	นางสาวมัทนา ภูใบบัง	นักวิชาการตรวจสอบบัญชี
13	นางสาวสุพรรณิพัชร ภูกลินหอม	นักวิชาการตรวจสอบบัญชี
14	นายอุกฤษฏ์ จิตต์ธรรม	นักวิชาการตรวจสอบบัญชี
15	นางสาวเสาวลักษณ์ สารปริง	เจ้าหน้าที่ระบบงานคอมพิวเตอร์
จ้างเหมาบริการ		
1	นางพะเยาว์ ตรีกามน	พนักงานธุรการ
2	นางวชิราภา สุทธิทรัพย์	พนักงานธุรการ
3	นางสาวณัฐกาญจน์สินี กุลศรี	เจ้าหน้าที่บันทึกข้อมูล
4	นางสาวปิยนันท์ วงค์พิมพ์	เจ้าหน้าที่โครงการวิสาหกิจชุมชน
5	นายกำพล นรศาสตร์	พนักงานขับรถยนต์
6	นายธงพล ดลสมบูรณ์	พนักงานขับรถยนต์
7	นางสาวอรัญญา วงค์เสนา	พนักงานทำความสะอาด
8	นายหลอม เพชรรัฐจี	พนักงานรักษาความปลอดภัย
9	นายถาวร กันหา	พนักงานรักษาความปลอดภัย
10	นางฉลอง เทพสีหะ	คนสวน



ภาคผนวก

แหล่งท่องเที่ยวที่สำคัญ

✨พิพิธภัณฑสถานสิรินธร ✨



ตั้งอยู่ที่เชิงภูเก้าข้ามอำเภอสหสหัสขันธ์ สามารถเดินทางโดยใช้เส้นทางกาฬสินธุ์-สหสหัสขันธ์ (ทางหลวง 227) ประมาณ 28 กิโลเมตร (ก่อนถึง สหสหัสขันธ์ 2 กิโลเมตร) มีทางแยกขวาไปวัดสักวันอีก 1 กิโลเมตรวัดนี้เป็นสถานที่ค้นพบกระดูกไดโนเสาร์จำนวนมากโดยซากกระดูกบางส่วนได้นำมาจัดแสดงที่ศาลาวัดมีการจัดนิทรรศการแสดงความเป็นมาของการเกิดไดโนเสาร์ยุคต่างๆ รวมทั้งรูปภาพการขุดค้น

พบซากกระดูกเหล่านี้ นอกจากนั้นห่างจากศาลาวัดไปประมาณ 100 เมตร มีโครงกระดูกไดโนเสาร์ฝังอยู่ในพื้นดินบริเวณเชิงเขาได้รับการขุดแต่งโดยเจ้าหน้าที่กรมทรัพยากรธรณีเป็นซากกระดูกไดโนเสาร์ชนิดซอโรพอด ประมาณ 7 ตัว ซึ่งอยู่ในยุคครีเทเชียส อายุประมาณ 130 ล้านปี และในพิพิธภัณฑสถานยังมีซากปลาโบราณพันธุ์ใหม่ของโลกซึ่งอยู่ในสภาพสมบูรณ์ซึ่งเป็นปลาน้ำจืด มีชื่อว่า "เลปโตเทส" มีความยาวประมาณ 30-60 เซนติเมตรอยู่ในยุคมีโซโซอิกหรือ 65 ล้านปีที่แล้ว ซึ่งเป็นช่วงเดียวกับไดโนเสาร์คาดว่าบริเวณที่พบคงเป็นบึงขนาดใหญ่และเกิดภัยแล้งทำให้ปลาตาย และซากถูกโคลนทับไว้กลายเป็นฟอสซิลจนถึงปัจจุบันนอกจากนี้ภายในบริเวณเดียวกันยังมีวัดสักกะวันซึ่งเป็นที่ประดิษฐานหลวงพ่อบันดาลฤทธิผล (หลวงพ่อบ้านด่าน) เป็นพระพุทธรูปปางมารวิชัย สมัยทวารวดีซึ่งชาวบ้านในท้องถิ่นถือเป็นสิ่งศักดิ์สิทธิ์คู่บ้านคู่เมือง

✨อุโบสถวัดพุทธนิมิต(ภูค่าว) ✨

บ้านนาสีนวนตำบลโนนศิลา อำเภอสหสหัสขันธ์ (ห่างจากจังหวัดประมาณ 36 กม.) มีสิ่งสำคัญได้แก่พระพุทธรูปไสยาสน์ ที่น่าแปลกคือตะแคงซ้าย ไม่มีพระเกตุมาลา สร้างขึ้นเมื่อพุทธศักราช 2235 อุโบสถสร้างด้วยไม้ ใต้น้ำจากอ่างเก็บน้ำลำปาวมีลักษณะเปิดโล่งระเบียงปูด้วยศิลาแลงซึ่งแกะสลักลวดลายไทยเป็นสามมิติศิลปผสมผสานระหว่างภาคเหนือและภาคกลางอย่างกลมกลืนนอกจากนี้ยังมีวิหารสังฆนิมิตซึ่งเป็นที่เก็บพระพุทธรูปและพระเครื่องเรือนแสน



☀️เมืองฟ้าแดดสงยาง☀️



หรือเรียกเพี้ยนไปเป็นฟ้าแดดสงยางบางแห่งเรียกว่า เมืองเสมา เนื่องจากมีผังเมืองรูปรางคล้ายใบเสมา เป็นเมืองโบราณมีซากอิฐปนดิน คูเมืองสองชั้นมีลักษณะเป็นท้องน้ำที่พอมองเห็นคือพระธาตุยาकुผังเมืองรูปไข่แบบทวารวดีแต่มีตัวเมืองสองชั้น เชื่อว่าเกิดจากการขยายตัวเมือง ขวานามักขุดพบใบเสมาหินทรายมีลวดลายบ้าง ไม่มีบ้าง ที่ขึ้นทะเบียนไว้ทางกรมศิลปากร

130 แผ่น พระพิมพ์ดินเผามีลักษณะเป็นอิทธิพลของสกุลช่างคุปตะรุ่นหลัง อายุประมาณ 1,000-2,000 ปี มีอยู่ทั่วไป นอกจากนี้ยังพบกลองยาสูบดินเผา ลวดลายอมราวดีกำหนดเป็นรูปตัวมังกร อายุ 7,000 ปีที่น่าสนใจคือกลองยาสูบชนิดเดียวกันแต่ทำด้วยทองสัมฤทธิ์ อายุประมาณ 5,000-6,000 ปี ซึ่งเป็นเครื่องยืนยันว่ายุคโลหะของสุวรรณภูมิได้เริ่มมาก่อนทุกๆ แห่งในโลกนี้เมืองฟ้าแดดสงยาง จึงเป็นเมืองโบราณที่มีอายุระหว่าง พ.ศ.1300-1600 ปัจจุบันเป็นที่ตั้งของหมู่บ้านเสมา ตำบลหนองแปน ห่างจากตัวจังหวัดประมาณ 19 กิโลเมตร เดินทางตามเส้นทาง 214 (กาฬสินธุ์-ร้อยเอ็ด) แยกขวามือเข้าทางโรงเรียนกมลาไสย อำเภอกมลาไสย ประมาณ 13 กิโลเมตร แยกขวามือเข้าไปตามทางลูกรังอีก 6 กิโลเมตร นับเป็นสถานที่สำคัญในการศึกษาหาความรู้เกี่ยวกับโบราณสถานโบราณวัตถุที่สำคัญแห่งหนึ่งของจังหวัด

“ตำนานเมืองฟ้าแดดสงยาง” อาณาจักรโบราณของอำเภอกมลาไสย จังหวัดกาฬสินธุ์ เมืองฟ้าแดดสงยางเป็นเมืองที่มีชื่อเสียงมาแต่อดีตปัจจุบันเหลือร่องรอยการตั้งถิ่นฐานซึ่งแสดงถึงความยิ่งใหญ่เป็นแหล่งอารยธรรมตลอดจนศิลปะด้านต่างๆ ที่เจริญรุ่งเรืองมาก่อน “เมืองฟ้าแดดสงยาง” เป็นเมืองที่เจริญรุ่งเรืองมีความอุดมสมบูรณ์ผู้ปกครองเมืองคือพญาฟ้าแดด มีพระมเหสีชื่อพระนางจันทาเทวี (เขี้ยวค่อม) มีพระธิดาชื่อ พระนางฟ้าหยาดเป็นผู้ที่มีพระสิริโฉมงดงามมากเป็นที่หวงแหนของพระราชบิดาและพระราชมารดาพญาฟ้าแดดให้ช่างสร้างปราสาทเสาศาเดียวไว้กลางน้ำโดยใช้ศิลาแลงในการก่อสร้างบริเวณนี้ปัจจุบันเรียกว่า “โนนฟ้าแดด”

นอกจากนั้นยังมีการขุดสระไว้รอบเมือง มีคูค่ายและเชิงเนิน มีหอรบอย่างแข็งขันสระที่ขุดไว้ในปัจจุบันเป็นหนองน้ำสาธารณะ เมืองลูกหลวงของเมืองฟ้าแดดคือเมืองสงยาง มอบให้อนุชาชื่อ พญาอิสูรย์ (เจ้าฟ้าระงิม) เป็นผู้ครองเมืองเมืองทั้งสองห่างกันประมาณ 2 กิโลเมตรโดยรวมเรียกว่า "เมืองฟ้าแดดสงยาง" เมืองเชียงโสมเป็นเมืองหนึ่งที่มีความใกล้ชิดกับเมืองฟ้าแดดมีพญาจันทราชเป็นผู้ปกครองจัดให้มีเทศกาลเล่นหมากรุก และตีหิงคลี ใครแพ้ชนะก็จะส่งส่วยกินเมืองตามประเพณี ครั้งหนึ่งพญาจันทราชได้ออกล่าสัตว์ และต่อไถ่่มุ่งหน้าลง

ทางใต้ จึงถึงหนองเล็ง ได้หลงทางเข้าไปในอุทยานของนางฟ้าหยาดเมื่อพญาจันทราชพบหน้านางฟ้าหยาดก็ขอบพ้อต่อมาพญาจันทราชเดินทางกลับเมืองเชียงใหม่ได้มอบให้ขุนเล็ง ขุนตานนำเครื่องบรรณาการมาสู่ขอนางฟ้าหยาด แต่ไม่สำเร็จ พญาจันทราชจึงได้เคลื่อนขบวนทัพมาตีเมืองฟ้าแดดสงยาง โดยขอความช่วยเหลือไปยังเมืองเชียงสูง เชียงสา เชียงเครือ ท่างาม น้ำดอกไม้ สาบุตรกุดอก ให้ส่งกองทัพมาช่วยฝ่ายพญาฟ้าแดดเมื่อทราบข่าวก็ขอความช่วยเหลือไปยังผู้ปกครองเมืองสงยางผู้เป็นอนุชาให้มาช่วยรบเมื่อเกิดสงครามมีคนล้มตายเป็นจำนวนมาก พญาจันทราชสิ้นพระชนม์บนคอช้างแม่ทัพนายกองเห็นดังนั้นก็ยอมแพ้นางฟ้าหยาดเมื่อทราบข่าวก็มีความเสร์วโคกจนสิ้นชีวิตบนปราสาทกลางน้ำต่อมาพญาฟ้าแดดก็ให้ นำศพนางฟ้าหยาด และศพพญาจันทราชบรรจุลงในหีบทองคำตกแต่งอย่างสมพระเกียรติ และให้สร้างเจดีย์คู่เป็นอนุสรณ์ไว้ (ปัจจุบันอยู่ทางทิศตะวันตกของโนนเมืองฟ้าแดดสงยาง) ก่อนที่จะบรรจุอัฐิของนางฟ้าหยาดกับพญาจันทราชได้รับสั่งให้ช่างหล่อพระพุทธรูปและเทวรูปทองคำ จำนวน 84,000 องค์ประกาศให้ชาวเมืองฟ้าแดดสงยางหล่อหรือสร้างพระพุทธรูปทุกครั้งเวียนโดยให้หล่อหรือสร้างด้วยทองคำ อิฐ หิน หรือดินเผา แล้วแต่ศรัทธาแล้วบรรจุไว้ในเจดีย์คู่ เพื่อเป็นการบูชาและล้างบาปที่กระทำไว้จากนั้นได้มอบให้พญาธรรมไปครองเมืองเชียงใหม่ ส่งส่วยแก่เมืองฟ้าแดดเป็นประจำทุกปีจากตำนานที่เป็นเรื่องเล่าขานสืบต่อกันมาหลายชั่วอายุคนอาจจะมี ความคลาดเคลื่อนแต่ก็คงแฝงไว้ด้วยความจริงไว้บ้าง

☀️ พระธาตุนาค ☀️

เดิมเรียกว่า “ธาตุนาค” เป็นพระสถูปสมัยทวารวดี (ราวพุทธศตวรรษที่ 13-15) ตั้งอยู่กลางทุ่งนาทิศเหนือบ้านเสมออำเภอกมลาไสย ห่างจากจังหวัดกาฬสินธุ์ ประมาณ 19 กิโลเมตร เป็นศิลปะการก่อสร้างแบบทวารวดีทำด้วยอิฐดิน ฐานเป็นรูป 8 เหลี่ยม ย่อมุมไม้สิบสองขนาดฐานกว้าง 10 เมตร ยาว 10 เมตรสร้างซ้อนกันเป็นลักษณะแบบจัตุรมุขสูงจากฐานถึงยอด 8 เมตร เชื่อกันว่าเป็นเจดีย์บรรจุอัฐิของพระเถระผู้ใหญ่ที่ชาวเมืองเคารพนับถือ สังกะตได้จากเมื่อเมืองเชียงใหม่ชนะสงครามได้ทำลายทุกสิ่งทุกอย่างในเมืองฟ้าแดดแต่ไม่ได้ทำลายพระธาตุนาค จึงเป็นโบราณสถานที่ยังคงสภาพค่อนข้างสมบูรณ์ ซึ่งต่อมาได้มีการบูรณะชาวบ้านจะจัดให้มีงานเทศกาลเป็นประจำทุกปีในระหว่างเดือนเมษายนถึงพฤษภาคม เพื่อเป็นการขอฝนและความร่มเย็นของหมู่บ้าน



☀️ เชื่อนลำปาว ☀️



เป็นเขื่อนดินซึ่งสร้างปิดกั้นลำน้ำปาว และห้วยยางมีบริเวณเขตติดต่อระหว่าง ตำบลลำปาว อำเภอเมืองกาฬสินธุ์ ตำบลหนองบัว อำเภอหนองกุงศรี และตำบลเวือ อำเภอยางตลาด ตามเส้นทางหมายเลข 209 ทางหลวงสายกาฬสินธุ์-มหาสารคาม ตรงหลักกิโลเมตรที่ 10 แยกขวามือเข้าเขื่อนลำปาวตามถนนลาดยาง 26 กิโลเมตร เป็นเขื่อนดินสูงจากท้องน้ำ 33 เมตร สันเขื่อนยาว 7.8 เมตร กว้าง 8 เมตร เริ่มก่อสร้างเมื่อ พ.ศ. 2506 สร้างเสร็จเมื่อ พ.ศ. 2511 เพื่อปิดกั้นลำน้ำปาวและห้วยยางที่บ้านหนองสองห้องตำบลลำปาว อำเภอเมืองกาฬสินธุ์ ทำให้เกิดอ่างเก็บน้ำแฝดทางด้านเหนือเขื่อนจึงได้ขุดร่องเชื่อมระหว่างอ่างทั้งสอง เก็บน้ำได้ 1,430 ล้านลูกบาศก์เมตรสร้างขึ้นเพื่อบรรเทาอุทกภัยและเพื่อการเกษตรโดยเฉพาะนอกจากนั้นยังเป็นแหล่งเพาะพันธุ์ปลา มีสถานที่พักผ่อนหย่อนใจได้แก่ หาดดอกเกดซึ่งเปรียบเสมือนสวรรค์ชายหาดของคนอีสาน

☀️ หาดดอกเกด ☀️

อยู่ริมฝั่งเขื่อนลำปาวทางด้านทิศตะวันออกของเรือนรับรองโครงการส่งน้ำและบำรุงรักษาลำปาวเป็นหาดเนินดินลดหลั่นลงจรดถึงเขื่อน มีบริเวณกว้างขวางพอสมควรได้รับการปรับปรุงให้เป็นที่พักผ่อนโดยจัดศาลาพักผ่อนซุ้มดอกเห็ด เหตุที่ได้ชื่อว่า“หาดดอกเกด” ก็เพราะมีต้น “การะเกด” ซึ่งเป็นไม้พื้นเมืองปลูกปะปนกับต้นไม้อื่นเป็นกลุ่มๆ เมื่อเวลาออกดอกจะส่งกลิ่นหอมที่หาดแห่งนี้ในวันสุดสีปดาห์จะมีนักท่องเที่ยวเดินทางไปพักผ่อนเป็นจำนวนมาก



☀️สถานีสึกษาธรรมชาติและสัตว์ป่าลำปาว (สวนสะออน)☀️



อยู่บริเวณทิศตะวันออกของอ่างเก็บน้ำเขื่อนลำปาว มีเนื้อที่ 1,420 ไร่ เป็นสวนป่าธรรมชาติ หน่วยงานราชการที่เกี่ยวข้อง เช่นการท่องเที่ยวแห่งประเทศไทย กรมป่าไม้ กรมชลประทาน กรมทางหลวงได้ร่วมกันดำเนินการจัดตั้งอุทยานแห่งชาติสวนสัตว์เปิดได้นำสัตว์ป่าชนิดต่างๆ มาปล่อยไว้ให้อยู่แบบธรรมชาติดั้งเดิม มี “วัวแดง” เป็นสัตว์ป่าที่เป็นเอกลักษณ์ของสถานีฯสภาพของป่าเป็นป่าเต็งรังหรือป่าแดงมีสภาพค่อนข้างสมบูรณ์ ซึ่งเปิดให้เข้าชมทุกวันเวลา 07.00-

18.00 น. ไม่เสียค่าเข้าชม การใช้บ้านพักของสถานีฯและตั้งแคมป์พักแรมต้องขออนุญาตเจ้าหน้าที่สถานีฯหรือทำจดหมายขออนุญาตล่วงหน้าส่งไปที่ สถานีศึกษาธรรมชาติและสัตว์ป่าลำปาว ตู๋ ป.ณ.120 อำเภอเมือง จังหวัดกาฬสินธุ์ 46000 หรือผู้อำนวยการส่วนอนุรักษ์ทรัพยากรธรรมชาติ กรมป่าไม้ เขตบางเขน กรุงเทพฯ โทร. 561-4292-3 ต่อ 708 ซึ่งสามารถเดินทางได้สองเส้นทาง คือตามเส้นทางไปเขื่อนลำปาวเมื่อถึงตัวเขื่อนจะมีทางเลียบสันเขื่อน ไปอีกประมาณ 4 กิโลเมตร หรือใช้เส้นทางกาฬสินธุ์ - สหัสขันธ์ (ทางหลวง 227) ประมาณ 19 กิโลเมตร และมีทางแยกซ้ายไปสวนสะออน อีกประมาณ 5 กิโลเมตร



☀️ วนอุทยานภูพระ ☀️

อยู่ที่ตำบลท่าคันโท อำเภอท่าคันโทจากตัวเมืองใช้เส้นทาง อำเภอเมือง-อำเภอยางตลาด-อำเภอท่าคันโทอยู่ห่างจากตัวเมืองท่าคันโทไป 4 กิโลเมตร ภายในวนอุทยานประกอบด้วย สวนหิน รูปรางแปลกตาอยู่ท่ามกลางป่าเต็งรังครอบคลุมพื้นที่ 65,900 ไร่

☀️ น้ำตกผานางคอย ☀️



เป็นแหล่งท่องเที่ยวที่เพิ่งค้นพบเมื่อไม่นานมานี้เป็นน้ำตกขนาดใหญ่ไหลมาจากเทือกเขาภูพาน แบ่งเป็นชั้นๆ มีความสวยงามมากสภาพป่าโดยรอบเขียวขจีอุดมสมบูรณ์ และลักษณะเด่นคือ มีน้ำไหลตลอดปีแม้ในฤดูแล้ง

☀️ น้ำตกตาดทอง ☀️

อยู่ในเขตอำเภอเขาวง บนเส้นทางเขาวงดงหลวง-มุกดาหาร เป็นน้ำตกที่มีความสวยงามด้วยโขดหินสลับซับซ้อนในฤดูฝนจะเป็นช่วงที่สวยงามที่สุด น้ำตกตาดทองจะจัดให้มีงานขึ้นทุกๆ ปีในช่วงเดือนตุลาคม รถยนต์สามารถเดินทางเข้าถึงน้ำตกได้โดยสะดวก



☀️ น้ำตกตาดสูงและน้ำตกตาดยาว ☀️



อยู่ในเขตอำเภอกุฉินารายณ์โดยห่างจากภูผางิ้วไปประมาณ 4 กิโลเมตร บริเวณน้ำตกตาดสูงจะเป็นธารหินน้ำไหลลดหลั่นกันไปเมื่อถึงฤดูฝนจะมีความงดงามมากและเมื่อเดินตามเส้นทางเท้าเข้าไปอีกประมาณ 100 เมตร ก็จะถึงน้ำตกตาดยาวซึ่งมีลักษณะเด่นคือ เป็นลานหินขนาดใหญ่กว้างลาดเอียงตามธรรมชาติชาวบ้านเรียกอีกชื่อหนึ่งว่าน้ำตกสไลเดอร์และน้ำตกตาดยาวนี้จะไหลไปรวมกันกับน้ำตกตาดสูงด้วย

✿ วัดกลาง ✿



เป็นที่ประดิษฐานพระพุทธรูปองค์ดำหล่อด้วยทองสัมฤทธิ์ หน้าตักกว้าง 20 นิ้ว มีพระพุทธรูปลักษณะงดงาม สร้างในสมัยพระเจ้าคณาข้าม พระชัยสุนทร (กึ่ง) ได้นำมาเป็นพระพุทธรูปศรีเมืองเป็นพระพุทธรูปศักดิ์สิทธิ์หากปีใดฝนแล้งประชาชนชาวเมืองจะอัญเชิญพระพุทธรูปออกแห่ขอฝนเสมอที่พระแท่นมีรอยจารึกเป็นอักษรไทยโบราณนอกจาก

พระพุทธรูปองค์ดำแล้ว วัดกลางยังมีพระพุทธรูปจำลองขนาดกว้าง 1 ศอก ยาว 4 ศอก ทำด้วยศิลาแลง สันนิษฐานว่าในสมัยละว้าปกครองเดิมอยู่ริมลำปาวใกล้แก่งสำโรงได้มีการสมโภชน์ทุกปี แต่ต่อมาตลิ่งลำปาวพังเข้ามาทุกปี ชาวเมืองเกรงจะถูกน้ำเซาะทำลายจึงได้อัญเชิญมาไว้ในพระอุโบสถร่วมกับพระพุทธรูปองค์ดำ

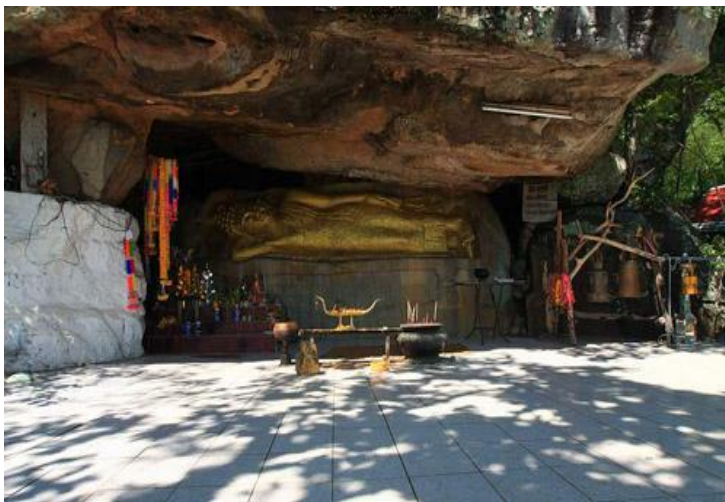

✿ พระพุทธรูปสถานภูโป ✿

ตั้งอยู่ตำบลภูโปห่างจากจังหวัดกาฬสินธุ์ไปทางทิศเหนือประมาณ 28 กิโลเมตร ตามเส้นทางหมายเลข 2319 เป็นที่ประดิษฐานพระพุทธรูปโบราณปางไสยาสน์ ฝีมือช่างจากสมัยทวารวดีจำหลักบนหน้าผา 2 องค์ เป็นที่เคารพบูชาของชาวจังหวัดกาฬสินธุ์และใกล้เคียงองค์

แรกประดิษฐานอยู่บนเชิงเขาทางขึ้น องค์ที่ 2 ประดิษฐานอยู่บนภูปอนอกจากภูโปจะเป็นที่ประดิษฐานของพระพุทธรูปปางไสยาสน์อันศักดิ์สิทธิ์แล้วยังเป็นสถานที่ที่วิเวกตามธรรมชาติที่สวยงามเหมาะแก่การพักผ่อนหย่อนใจอย่างยิ่งประชาชนในท้องถิ่นจัดงานสมโภชน์พระพุทธรูปปางไสยาสน์ขึ้นประมาณเดือนเมษายน ของทุกปี



☀️ สะพานเทพสุดา ☀️

“สะพานเทพสุดา” แห่งนี้ สมเด็จพระเทพรัตนราชสุดาฯ สยามบรมราชกุมารี ทรงพระกรุณาโปรดเกล้าฯ พระราชทานนาม เมื่อวันที่ 22 เมษายน 2553 สะพานเทพสุดาเป็นโครงข่ายเชื่อมเส้นทางคมนาคมขนส่งจากจังหวัดหนองคาย อุดรธานีผ่านจังหวัดกาฬสินธุ์ ไปยังจังหวัดมุกดาหาร ซึ่งเป็นประตูสู่อินโดจีนหรืออีสต์เวสต์อีโคโนมิกคอริดอร์ จะช่วยร่นระยะทางได้กว่า 100 กิโลเมตร รวมถึงการขนส่งสินค้าทางการเกษตร โดยเฉพาะจากอำเภอหนองกุงศรี อำเภอกำแพงแสนเข้าสู่ตัวจังหวัดกาฬสินธุ์จะร่นระยะทางกว่า 80 กิโลเมตร นอกจากนี้บนสะพานเทพสุดายังสามารถมองเห็นทัศนียภาพที่สวยงามบริเวณพื้นที่อ่างเก็บน้ำลำปาวได้อย่างชัดเจน สะพานเทพสุดามีจุดเริ่มต้นที่ตำบลโนนบุรี อำเภอสหัสขันธ์ มีจุดสิ้นสุดโครงการที่ตำบลหนองบัว อำเภอหนองกุงศรี จังหวัดกาฬสินธุ์ เป็นสะพานคอนกรีตเสริมเหล็กขนาด 2 ช่องจราจร ความยาวสะพาน 2,040 เมตร

☀️ ศูนย์ศิลปาชีพทอผ้าไหมแพรวาบ้านโพน ☀️

อำเภอกำแพง ห่างจากจังหวัดกาฬสินธุ์ 70 กิโลเมตร ผ้าแพรวาทอจากผ้าไหมด้วยลายมัดหมี่ละเอียดลายเฉพาะตัวเป็นงานฝีมือทอผ้าของชาวผู้ไท ต่อมาสมเด็จพระนางเจ้าฯ พระบรมราชินีนาถ ทรงสนับสนุนจนเป็นที่แพร่หลายลักษณะลายผ้าอันเป็นเอกลักษณ์เฉพาะของกลุ่มทอผ้าชาวผู้ไทบ้านโพนนั้น แบ่งออกเป็น 2 กลุ่ม ได้แก่ ลายหลัก และลายแถบ ส่วนสีของผ้าแพรวามีได้มีเพียงสีแดงเท่านั้นปัจจุบันนี้มีการให้สีต่างๆ มากขึ้นตามความต้องการของตลาด เช่น สีครีม สีชมพูอ่อนสีม่วง สีน้ำเงิน สีเขียว เป็นต้น ซึ่งนับได้ว่าการทอผ้าแพรวาเป็นงานศิลปหัตถกรรมประเภทสิ่งทอที่หาได้น้อยแห่งในประเทศไทย

ของฝากของดีเมืองกาฬสินธุ์

✿ เสื้อผ้าไหมแพรวา ✿



ชาวอีสานถือว่า "ผ้าไหม" เป็นของมีค่า เป็นความภูมิใจของเจ้าของที่ได้ใช้และบ่งบอกถึงชาติตระกูล ฐานะเศรษฐกิจ ฯลฯ ของเจ้าของเนื่องจากชาวอีสานเลี้ยงตัวไหมแทบทุกหลังคาเรือนเพียงพอใช้เล็กน้อยต่างจากการปลูกฝ้ายที่ปลูกเป็นจำนวนมาก

ผ้าไหมแพรวาได้รับการกล่าวขานว่า “แพรวา ราชนิแห่งไหม” แพรวาหรือผ้าแพรวาเป็นผ้าทอมือ ผ้าพื้นเมืองหัตถกรรมพื้นบ้านอันมีสีสัน ลวดลายที่หลากหลายเป็นเอกลักษณ์ของชาวภูไท บ้านโพธิ์ อำเภอก้ามวง จังหวัดกาฬสินธุ์ นิยมทอด้วยไหมทั้งผืนนับเป็นผ้าไทยอีกรูปแบบหนึ่ง ที่ได้รับความนิยมสูงในหมู่ผู้นิยมผ้าไทย ทั้งที่อยู่ภายในประเทศและต่างประเทศ โดยปกติ หญิงสาวชาวภูไททอผ้าแพรวาไว้สำหรับห่มเป็นสไบคลุมไหล่ หรือโพกศีรษะจึงมักใช้ในโอกาสที่เป็นงานบุญ งานมงคล หรืองานประเพณีต่างๆ ผ้าแพรวา เป็นผ้าที่มีลักษณะเด่นเป็นเอกลักษณ์ ดูได้จากวัสดุที่ใช้เป็นเส้นไหม มีลวดลายที่หลากหลายสีสันทันและมีขนาดกว้างไม่เกิน 36 นิ้ว ผ้าแพรวาตามรูปศัพท์จำแนกออกเป็น "แพรว" หรือ "แพ" (ภาษาอีสาน) หมายถึง ผ้าที่ยังไม่ได้แปรรูปให้เป็นเสื้อ "วา" หมายถึง มาตรการวัดความยาวอย่างหนึ่งได้จากการกางช่วงแขนออกไปจนสุดเรียกว่า 1 วา ดังนั้น "ผ้าแพรวา" จึงมีความหมายรวมกันว่า "ผ้าทอผืนที่มีความยาว 1 วา หรือ 1 ช่วงแขน"

ลักษณะเด่น ที่ปรากฏชัดเจนแตกต่างจากผ้าทอชนิดอื่น มีเอกลักษณ์เป็นที่รู้จักของคนในวงการคือ

1. ทอด้วยเส้นไหมทั้งด้ายยืนและด้ายพุ่ง
2. หน้าแคบ 2 ศอก ความยาว 2 วา
3. ประกอบด้วยลวดลายต่างๆ ทรงเรขาคณิตเป็นจำนวนมากในผืนเดียว กัน
4. โดยทั่วไปประกอบด้วยลายหลัก ลายคั่น และลายช่อปลายเชิงสลับกันไปเรื่อยๆ จนจบ
5. ใช้เส้นไหมหลากสีสอ สลับกันในลวดลาย
6. เอกลักษณ์ดั้งเดิมมีสีโทนแดงเป็นพื้น
7. มีเชิงแพรกรณีเป็นสไบหรือแพร เพื่อเพิ่มความสวยงามยิ่งขึ้น

ผ้าไหมแพรวา เป็นศิลปหัตถกรรมพื้นบ้านที่เป็นเอกลักษณ์ของชาวบ้านโนน ตำบลโนน อำเภอคำม่วง จังหวัดกาฬสินธุ์ เป็นผ้าที่ทอด้วยฝีมือที่มีความวิจิตรสวยงาม ของชาวบ้าน ซึ่งเป็นที่นิยมและต้องการของนักท่องเที่ยวหรือสุภาพสตรี คหบดีที่นิยมนำผ้าไหมแพรวาไปตัดเย็บเครื่องแต่งกาย จนกระทั่งผ้าไหมแพรวาได้สร้างชื่อเสียง ให้กับชาวกาฬสินธุ์ เป็นเมืองท่องเที่ยวในด้านสินค้าหัตถกรรมพื้นบ้าน ดังคำขวัญ ของจังหวัดที่ว่า "กาฬสินธุ์เมืองฟ้าแดดสงยาง โปงลางเลิศล้ำ วัฒนธรรมผู้ไทย ผ้าไหมแพรวา" ด้วยความสำคัญของผ้าไหมจึงถือว่าเป็นศิลปหัตถกรรม เป็นวัฒนธรรม ที่สำคัญ สมเด็จพระนางเจ้าพระบรมราชินีนาถ ทรงประทับพระทัย จึงทรงรับอุปการะ การทอผ้าไหมแพรวา เข้าโครงการมูลนิธิศิลปาชีพ ทรงพัฒนาการทอผ้าไหมแพรวา ไปตัดฉลองพระองค์เพื่อเป็นแบบอย่างแก่ชาวไทยและชาวต่างประเทศผ้าแพรวา มักนิยมทอด้วยฝ้าย และด้ายไหมถ้าทอด้วยด้ายฝ้าย เรียกชื่อว่า ผ้าแพรวา การที่จะทอผ้าแพรวาด้วยด้ายชนิดใด ขึ้นอยู่กับว่ามีวัสดุอย่างไรอยู่ก่อนแล้วตามปกติไหมเป็นวัสดุที่หายาก ได้มายากและชาวอีสานถือว่าเป็นของพิเศษ จะไม่นำมาใช้อย่างพร่ำเพรื่อ หรือจะไม่นำมาใช้ ตกแต่งกาย คือจะใช้เฉพาะกรณีพิเศษจริงๆ



กระเป๋าผ้าไหมแพรวา มีลวดลายสวยงาม
หูกกระเป๋า มีลักษณะเฉพาะตัว เหมาะเป็นของฝาก
สำหรับคนพิเศษ

ประมวลภาพกิจกรรมงานพิธี



งานในความรับผิดชอบ



กิจกรรมนันทนาการ





Kalasin Cooperative Auditing Office

<http://kalasin.cad.go.th>

